

แผนพัฒนาท้องถิ่น (พ.ศ.๒๕๖๖ – ๒๕๗๐)



องค์การบริหารส่วนตำบลกมลาไสย อำเภอกมลาไสย จังหวัดกาฬสินธุ์

จัดทำโดย

ฝ่ายนโยบายและแผน

สำนักงานปลัด องค์การบริหารส่วนตำบลกมลาไสย

โทร/โทรสาร ๐ - ๔๓๐๑ - ๙๑๕๓

คำนำ

ด้วยพระราชบัญญัติสภาตำบลและองค์การบริหารส่วนตำบล พ.ศ. ๒๕๓๗ แก้ไขเพิ่มเติมถึงปัจจุบัน มาตรา ๖๖ และพระราชบัญญัติกำหนดแผนและขั้นตอนการกระจายอำนาจให้แก่องค์กรปกครองส่วนท้องถิ่น พ.ศ. ๒๕๔๒ หมวด ๒ มาตรา ๑๖ (๑) ประกอบกับระเบียบกระทรวงมหาดไทย ว่าด้วยการจัดทำแผนพัฒนาขององค์กรปกครองส่วนท้องถิ่น (ฉบับที่ ๓) พ.ศ. ๒๕๖๑ ได้กำหนดให้องค์กรปกครองส่วนท้องถิ่น มีอำนาจและหน้าที่ในการจัดทำแผนพัฒนาท้องถิ่นของตนเอง แผนพัฒนาท้องถิ่นนั้น หมายถึง แผนพัฒนาท้องถิ่นขององค์กรปกครองส่วนท้องถิ่น โดยคณะกรรมการพัฒนาท้องถิ่นจัดประชุมประชาคมท้องถิ่น ส่วนราชการ และรัฐวิสาหกิจที่เกี่ยวข้อง เพื่อแจ้งแนวทางพัฒนาท้องถิ่น รับทราบปัญหา ความต้องการ ประเด็น การพัฒนาและประเด็นที่เกี่ยวข้องตลอดจนความช่วยเหลือทางวิชาการ และแนวทางปฏิบัติที่เหมาะสมกับสภาพพื้นที่เพื่อนำมากำหนดแนวทางการจัดทำแผนพัฒนาท้องถิ่น โดยให้นำข้อมูลพื้นฐานในการพัฒนาจากหน่วยงานต่างๆ และข้อมูลในแผนพัฒนาหมู่บ้านหรือแผนชุมชนมาพิจารณาประกอบการจัดทำแผนพัฒนาท้องถิ่น

เพื่อให้การดำเนินการให้เป็นไปตามกฎหมายดังกล่าว จึงต้องจัดทำแผนพัฒนาท้องถิ่น (พ.ศ. ๒๕๖๖ – ๒๕๗๐) ขึ้น เพื่อใช้เป็นเครื่องมือในการจัดทำงบประมาณรายจ่ายประจำปี และพร้อมที่จะนำไปสู่การปฏิบัติและสามารถใช้ในการประสานแผนการพัฒนาท้องถิ่นได้อย่างมีประสิทธิภาพและประสิทธิผล ตามนโยบายที่คณะผู้บริหารหวังที่จะทำให้เกิดการพัฒนาในท้องถิ่น

องค์การบริหารส่วนตำบลกมลาไสย จึงหวังเป็นอย่างยิ่งว่าแผนพัฒนาท้องถิ่น (พ.ศ.๒๕๖๖ - ๒๕๗๐) ฉบับนี้จะเป็นแนวทางในการพัฒนาองค์การบริหารส่วนตำบลให้มีประสิทธิภาพและตอบสนองความต้องการของประชาชนอย่างแท้จริงต่อไป

งานวิเคราะห์นโยบายและแผน

สารบัญ

เรื่อง	หน้า
ส่วนที่ ๑ สภาพทั่วไปและข้อมูลพื้นฐาน	๒-๑๒
ส่วนที่ ๒ ยุทธศาสตร์องค์กรปกครองส่วนท้องถิ่น	๑๓-๖๗
ส่วนที่ ๓ การนำแผนพัฒนาท้องถิ่นสู่ปฏิบัติการปฏิบัติ บัญชีสรุปโครงการฯ (แบบ ผ ๐๑)	๖๙ ๖๙-๗๐
รายละเอียดโครงการพัฒนาสำหรับ อบต.กมลาไสย (แบบ ผ ๐๒)	๗๑-๑๐๒
รายละเอียดโครงการที่มาจากแผนชุมชน/หมู่บ้าน (แบบ ผ ๐๒/๑)	๑๐๓-๑๒๘
รายละเอียดโครงการที่เกี่วข้องของ อปท. (แบบ ผ ๐๒/๑)	๑๒๙-๑๔๑
บัญชีครุภัณฑ์ (แบบ ผ.๐๓)	๑๔๔-๑๔๕
ส่วนที่ ๔ การติดตามและประเมินผลสรุปผล	๑๔๖-๑๔๗
ภาคผนวก	๑๔๘

ส่วนที่ ๑ สภาพทั่วไปและข้อมูลพื้นฐาน

๑. ด้านกายภาพ

๑.๑ ที่ตั้ง

องค์การบริหารส่วนตำบลกมลาไสยเป็นเขตการปกครองของอำเภอกมลาไสย จังหวัดกาฬสินธุ์ พื้นที่โดยประมาณ ๓๑ ตารางกิโลเมตร หรือประมาณ ๑๙,๓๗๕ ไร่ ตั้งอยู่ อยู่ทางทิศตะวันตกเฉียงใต้ของอำเภอกมลาไสย ห่างจากอำเภอกมลาไสยประมาณ ๔ กิโลเมตร สภาพพื้นที่โดยทั่วไปองค์การบริหารส่วนตำบลกมลาไสยมีเขตติดต่อกับพื้นที่องค์การบริหารส่วนตำบลใกล้เคียงดังต่อไปนี้

ทิศเหนือ ติดต่อกับเขตเทศบาลตำบลห้วยโพธิ์ อำเภอมือเมือง จังหวัดกาฬสินธุ์

ทิศตะวันตก ติดต่อกับเขตองค์การบริหารส่วนตำบลโนนศิลาเลิง อำเภอมืออั้งชัย เทศบาลตำบลหนองแปน อำเภอกมลาไสย จังหวัดกาฬสินธุ์

ทิศตะวันออก ติดต่อกับเขตองค์การบริหารส่วนตำบลหลักเมือง อำเภอกมลาไสย จังหวัดกาฬสินธุ์

ทิศใต้ ติดต่อกับเขตองค์การบริหารส่วนตำบลธัญญา, เทศบาลตำบลหนองแปน อำเภอกมลาไสย จังหวัดกาฬสินธุ์

๑.๒ ลักษณะภูมิประเทศ

องค์การบริหารส่วนตำบลกมลาไสย มีภูมิประเทศเป็นที่ราบลุ่มที่มีความอุดมสมบูรณ์เหมาะสำหรับการทำการเกษตรพื้นที่ทำการเกษตรเกือบทั้งหมดอยู่ในเขตชลประทานเขื่อนลำปาวและโครงการสูบน้ำด้วยพลังงานไฟฟ้าจากลำน้ำปาว

๑.๓ ลักษณะภูมิอากาศ

ลักษณะภูมิอากาศของพื้นที่รับผิดชอบขององค์การบริหารส่วนตำบลกมลาไสย มี ๓ ฤดู คือ ฤดูร้อน เริ่มตั้งแต่เดือน มีนาคม ถึงเดือน พฤษภาคม อากาศค่อนข้างร้อน ฤดูฝน เริ่มตั้งแต่เดือนมิถุนายน ถึงเดือนตุลาคม มีฝนตกชุกเป็นบางช่วง ฤดูหนาว เริ่มตั้งแต่เดือนพฤศจิกายน ถึงเดือนกุมภาพันธ์ อากาศหนาวมาก

๑.๔ ลักษณะของดิน

ลักษณะของดินในพื้นที่องค์การบริหารส่วนตำบลกมลาไสย ลักษณะดินโดยทั่วไปเป็นดินร่วนปนทราย ประมาณ ๗๕% ดินลูกรังประมาณ ๑๕ % ลักษณะดินในพื้นที่เป็นดินเหนียวประมาณ ๑๐ %

๑.๕ ลักษณะของแหล่งน้ำ

แหล่งน้ำในพื้นที่องค์การบริหารส่วนตำบลกมลาไสย เป็นแหล่งน้ำเพื่อการเกษตรเป็นส่วนใหญ่ ประกอบด้วยแหล่งน้ำตามธรรมชาติและแหล่งน้ำที่สร้างขึ้น ดังนี้

๑	ลำน้ำ	๑	สาย (ลำน้ำปาว)
๒	ลำห้วย	๓	แห่ง (ห้วยสามขา ห้วยยาง ห้วยกุดโดน)
๓	บึง หนอง อื่นๆ	๘	แห่ง ได้แก่

๑.	หนองเรือ	บ้านข้าวหลาม	หมู่ที่ ๑๖
๒.	หนองเบ็น	บ้านดอนยาง	หมู่ที่ ๖
๓.	หนองดอนกลาง	บ้านโปล	หมู่ที่ ๑๐
๔.	หนองกุดแฉ้	บ้านข้าวหลาม	หมู่ที่ ๑๖
๕.	หนองฮู	บ้านดอนยูง	หมู่ที่ ๑๗
๖.	หนองสิม	บ้านสงยาง	หมู่ที่ ๓
๗.	หนองแก	บ้านสงยาง	หมู่ที่ ๓

๘. หนองสองห้อง บ้านปากปาว หมู่ที่ ๑๔
๔ แหล่งน้ำที่สร้างขึ้น เช่น ฝายจำนวน ๓ แห่ง บ่อน้ำตื้นและบ่อบาดาล

๑.๖ ลักษณะของไม้และป่าไม้

ในเขตองค์การบริหารส่วนตำบลกมลาไสยไม่มีป่าไม้ที่เป็นป่าใหญ่ แต่มีป่าชุมชนในหมู่บ้าน และที่สาธารณะที่ได้รับการอนุรักษ์ไว้ และมีต้นไม้ที่ชาวบ้านปลูกลักษณะของไม้เป็นไม้ยืนต้น ผลัดใบ เป็นต้น

๒. ด้านการเมือง/การปกครอง

๒.๑ เขตการปกครอง

รายชื่อหมู่บ้านภายในเขตรับผิดชอบขององค์การบริหารส่วนตำบลกมลาไสย มี ๑๑ หมู่บ้าน ดังต่อไปนี้

- | | | | |
|---------------|-----------------|----------------|--------------------------|
| ๑. หมู่ที่ ๒ | บ้านข้าวหลาม | ๗. หมู่ที่ ๑๓ | บ้านโปโล |
| ๒. หมู่ที่ ๓ | บ้านสงยาง | ๘. หมู่ที่ ๑๔ | บ้านปากปาว(นอกเขตเทศบาล) |
| ๓. หมู่ที่ ๖ | บ้านดอนยาง | ๙. หมู่ที่ ๑๖ | บ้านข้าวหลาม |
| ๔. หมู่ที่ ๘ | บ้านสะอาดชัยศรี | ๑๐. หมู่ที่ ๑๗ | บ้านดอนยุง |
| ๕. หมู่ที่ ๙ | บ้านดอนยุง | ๑๑. หมู่ที่ ๑๘ | บ้านน้อยพัฒนา |
| ๖. หมู่ที่ ๑๐ | บ้านโปโล | | |

๒.๒ การเลือกตั้ง

การเลือกตั้งผู้บริหารขององค์การบริหารส่วนตำบลกมลาไสยจัดการเลือกตั้งเป็นหนึ่งเขตเลือกตั้ง ส่วนการเลือกตั้งสมาชิกสภาองค์การบริหารส่วนตำบลกมลาไสย แบ่งเขตเลือกตั้งตามหมู่บ้านแต่ละหมู่บ้านเป็นเขตเลือกตั้ง

๓. ประชากร (ข้อมูล ณ ๓๐ กันยายน ๒๕๖๓)

๓.๑ ข้อมูลเกี่ยวกับจำนวนประชากร

องค์การบริหารส่วนตำบลกมลาไสย มีจำนวนครัวเรือน ๑,๓๕๖ ครัวเรือน จำนวนประชากรทั้งหมด ๔,๙๖๗ คน แยกเป็นชาย ๒,๔๖๙ คน หญิง ๒,๔๙๘ คน มีความหนาแน่นเฉลี่ยจำนวน ๑๖๐ คน/ตารางกิโลเมตร

๔. สภาพทางสังคม

๔.๑ การศึกษา

๑ โรงเรียนประถมศึกษา ๔ แห่ง ซึ่งเป็นของรัฐบาล

- | | |
|--|-------------------------|
| ๑. โรงเรียนบ้านข้าวหลามชัยศรีดอนยางวิทยา | ตั้งอยู่ในเขตหมู่ที่ ๑๖ |
| ๒. โรงเรียนบ้านสงเปลือยสงยางวิทยาคาร | ตั้งอยู่ในเขตหมู่ที่ ๓ |
| ๓. โรงเรียนดอนยุงราษฎร์ประดิษฐ์วิทยาคาร | ตั้งอยู่ในเขตหมู่ที่ ๙ |
| ๔. โรงเรียนโปโลเจ้าสามัคคีวิทยา | ตั้งอยู่ในเขตหมู่ที่ ๑๓ |

๒ โรงเรียนของเอกชนจัดการ ๑ แห่ง (โรงเรียนอนุบาลบ้านเย็นศึกษา)

๑. ศูนย์บริการการศึกษานอกโรงเรียน ๑ แห่ง (ศูนย์สาขากมลาไสย)
๒. ศูนย์พัฒนาเด็กเล็กของ อบต.กมลาไสย ๕ ศูนย์

๔.๒ สาธารณสุข

- ๑ โรงพยาบาลของรัฐขนาด ๕๐ เตียง - แห่ง
- ๒ โรงพยาบาลส่งเสริมสุขภาพประจำตำบล ๑ แห่ง (หมู่ที่ ๑๖ บ้านข้าวหลาม)
- ๓ ศูนย์สาธารณสุขมูลฐาน ๑๐ แห่ง

๔ อัตราการมีและการใช้ส้วมราดน้ำ ร้อยละ ๑๐๐

๔.๓ อาชญากรรม

- ๑ สายตรวจตำบล ๑ ชุด
- ๒ จพง.ป้องกันและบรรเทาสาธารณภัย ๑ คน
- ๓ ผช.จพง.ป้องกันและบรรเทาสาธารณภัย ๑ คน
- ๔ อปพร. ๑๑๐ คน

๔.๔ ยาเสพติด

ปัญหา ยาเสพติดในพื้นที่องค์การบริหารส่วนตำบลกมลาไสย จากการที่ทางสถานีตำรวจกมลาไสยร่วมกับองค์การบริหารส่วนตำบลกมลาไสยได้สอดส่องดูแลพื้นที่อยู่เสมอ พบว่าปัญหา ยาเสพติดถือว่าน้อย เหตุผลอื่น ก็เนื่องมาจากว่าได้รับความร่วมมือกับทางผู้นำ ประชาชน ที่ช่วยสอดส่องดูแลอยู่เป็นประจำ การแก้ไขปัญหขององค์การบริหารส่วนตำบลกมลาไสยทำได้เฉพาะตามอำนาจหน้าที่เท่านั้น เช่น การณรงค์ การประชาสัมพันธ์ การแจ้งเบาะแส การฝึกอบรมให้ความรู้ ถ้านอกเหนือจากอำนาจหน้าที่ ก็เป็นเรื่องของอำเภอหรือตำรวจแล้วแต่กรณี ทั้งนี้ องค์การบริหารส่วนตำบลกมลาไสยก็ได้ให้ความร่วมมือมาโดยตลอด

๔.๕ การสังคมสงเคราะห์

- องค์การบริหารส่วนตำบลกมลาไสยได้ดำเนินการด้านสังคมสงเคราะห์ ดังนี้
- ๑ ดำเนินการจ่ายเบี้ยยังชีพให้กับผู้สูงอายุ ผู้พิการ และผู้ป่วยเอดส์
 ๒. รับลงทะเบียนและประสานโครงการเงินอุดหนุนเพื่อการเลี้ยงดูเด็กแรกเกิด
 ๓. ประสานการทำบัตรผู้พิการ
 ๔. ตั้งโครงการปรับปรุงซ่อมแซมบ้านคนจน
 ๕. ตั้งโครงการอื่นๆ เพื่อช่วยเหลือ สนับสนุนกลุ่มผู้ด้อยโอกาส ผู้พิการ และผู้สูงอายุ

๕. ระบบบริการพื้นฐาน

๕.๑ การคมนาคมขนส่ง

- ๑ ทางหลวงแผ่นดินหมายเลข ๒๓๖๗ มหาสารคาม-กมลาไสย ผ่านหมู่ที่ ๘,๑๖,๑๘
- ๒ ทางหลวงชนบท (ลาดยาง) ภายในหมู่บ้านและระหว่างหมู่บ้าน ๔ สาย
- ๓ ทางหลวงชนบทลูกรังภายในหมู่บ้านและระหว่างหมู่บ้าน ๒๐ สาย
- ๔ ถนนดินระหว่างหมู่บ้าน ๑๖ สาย
- ๕ ถนนคอนกรีตภายในหมู่บ้านอีกจำนวน ๑๑ กิโลเมตร

๕.๒ การไฟฟ้า

องค์การบริหารส่วนตำบลกมลาไสยมีกระแสไฟฟ้าครบทุกหมู่บ้าน และครบทุกครัวเรือน แต่การให้แสงสว่าง(ไฟสาธารณะ) ตามจุดต่าง ๆ ในเขตหมู่บ้านยังไม่มีเพียงพอกับความต้องการของประชาชน

๕.๓ การประปา

องค์การบริหารส่วนตำบลกมลาไสย มีระบบประปาหมู่บ้าน/ประปาส่วนภูมิภาคทุกหมู่บ้าน แต่ยังไม่เพียงพอต่อความต้องการเนื่องจากระบบจำหน่ายน้ำประปายังขยายไปไม่ถึงทุกครัวเรือน

๕.๔ โทรศัพท์

การใช้โทรศัพท์ในพื้นที่ ประชาชนจะใช้โทรศัพท์ส่วนบุคคลเป็นหลัก ส่วนการสื่อสารอื่นเช่น ทางไปรษณีย์ก็จะใช้บริการที่ทำการไปรษณีย์สาขาอำเภอกมลาไสย

๕.๕ ไปรษณีย์หรือการสื่อสารหรือการขนส่ง และวัสดุ ครุภัณฑ์

การไปรษณีย์ใช้บริการที่ทำการไปรษณีย์สาขาอำเภอภมลาไสย การสื่อสารในพื้นที่ของประชาชนก็จะใช้โทรศัพท์ส่วนบุคคลเป็นหลัก นอกจากนี้ก็จะมีหอกระจายข่าวในพื้นที่หมู่บ้านเพื่อใช้ในการประชาสัมพันธ์ข้อมูลข่าวสารในพื้นที่ การคมนาคมขนส่งองค์การบริหารส่วนตำบลภมลาไสยตั้งอยู่บนถนนสายภมลาไสย-มหาสารคาม มีรถประจำทางวิ่งผ่านเวลาเช้า-เย็น

ด้านวัสดุ ครุภัณฑ์ องค์การบริหารส่วนตำบลภมลาไสยมีแผนการจัดหาพัสดุประจำปีและมีการบริหารจัดการตามระเบียบเสมอ จึงไม่มีปัญหาใดในการจัดการ

๖. ระบบเศรษฐกิจ

๖.๑ การเกษตร

ประชากรในเขตองค์การบริหารส่วนตำบลภมลาไสย กว่าร้อยละ ๗๐ ประกอบอาชีพเกษตรกรรมและการปศุสัตว์ ผลผลิตทางการเกษตรที่สำคัญ ได้แก่ ข้าว พืชผัก เลี้ยงกบ ปลา ดังนี้

- อาชีพเกษตรกรรม	ร้อยละ	๗๐	ของจำนวนประชากรทั้งหมด
- อาชีพเลี้ยงสัตว์	ร้อยละ	๑๐	ของจำนวนประชากรทั้งหมด
- อาชีพรับจ้าง	ร้อยละ	๘	ของจำนวนประชากรทั้งหมด
- อาชีพค้าขาย	ร้อยละ	๙	ของจำนวนประชากรทั้งหมด
- อาชีพอื่นๆ	ร้อยละ	๓	ของจำนวนประชากรทั้งหมด

๖.๒ การประมง

ในเขตองค์การบริหารส่วนตำบลภมลาไสยไม่ได้มีการประมงอย่างจริงจัง จะมีก็แต่การจับสัตว์น้ำตามแหล่งน้ำในพื้นที่เพื่อใช้ในการบริโภคมากกว่า

๖.๓ การปศุสัตว์

การปศุสัตว์ในพื้นที่องค์การบริหารส่วนตำบลภมลาไสย เป็นพื้นที่ชลประทานของเขื่อนลำปาว มีคลองส่งน้ำด้วยพลังงานไฟฟ้าไหลผ่านตลอดปี จึงเหมาะแก่การปศุสัตว์ เช่น การเลี้ยงกบ เลี้ยงปลาจุก ปลาหมอ เพื่อการพาณิชย์ นอกจากนี้ก็มีการเลี้ยงไก่ เป็ด สุกร วัว ควาย เป็นต้น

๖.๔ การบริการ

โรงแรม	-	แห่ง
ร้านอาหาร	๑	แห่ง
สถานีขนส่ง	-	แห่ง (ท่ารถ ๑ แห่ง)

๖.๕ การท่องเที่ยว

พื้นที่ขององค์การบริหารส่วนตำบลภมลาไสยเป็นพื้นที่ที่อยู่ติดกับเทศบาลตำบลหนองแปน ซึ่งมีพระธาตุยาคู และเมืองโบราณทวารวดี บริเวณบ้านเสมา ตำบลหนองแปน ซึ่งตั้งอยู่ติดกับบ้านข้าวหลาม ตำบลภมลาไสย จึงเป็นแหล่งท่องเที่ยวที่องค์การบริหารส่วนตำบลภมลาไสยต้องร่วมบูรณาการส่งเสริมด้านการท่องเที่ยวร่วมกับเทศบาลตำบลหนองแปนเสมอมา อีกทั้งองค์การบริหารส่วนตำบลภมลาไสยมีหนองเรือสาธารณะอยู่ในพื้นที่ ที่ซึ่งสามารถพัฒนา ส่งเสริมให้เป็นแหล่งท่องเที่ยวในอนาคตได้และองค์การบริหารส่วนตำบลภมลาไสยก็พยายามผลักดัน ส่งเสริมพื้นที่หนองเรือสาธารณะให้เป็นแหล่งท่องเที่ยวแห่งหนึ่งในอนาคต

๖.๖ อุตสาหกรรม

พื้นที่องค์การบริหารส่วนตำบลภมลาไสยไม่ได้เป็นเขตอุตสาหกรรม

๖.๗ การพาณิชย์และกลุ่มอาชีพ

ด้านการพาณิชย์ การประกอบการด้านการพาณิชย์ในพื้นที่องค์การบริหารส่วนตำบลกมลาไสย จะประกอบด้วยร้านค้าขายของชำเป็นส่วนใหญ่ นอกจากนั้นก็จะมีปั้มน้ำมันให้บริการ

ด้านกลุ่มอาชีพในพื้นที่ประกอบด้วยกลุ่มต่างๆภายในหมู่บ้าน ซึ่งมีทุกหมู่บ้าน เช่น กลุ่มทอเสื่อกก กลุ่มเย็บผ้าด้วยมือ กลุ่มผู้จัดทำกระเป๋า กลุ่มผู้ผลิตปุ๋ยอินทรีย์ ฯลฯ ทั้งนี้องค์การบริหารส่วนตำบลกมลาไสยได้ดำเนินการส่งเสริมสนับสนุนกลุ่มต่างๆ ในพื้นที่ตามอำนาจหน้าที่เสมอมา เช่น การจัดโครงการอบรมกลุ่มอาชีพต่างๆในพื้นที่

๖.๘ แรงงาน

จากการสำรวจข้อมูลพื้นฐานพบว่า แรงงานส่วนหนึ่งยังคงทำงานอยู่ในพื้นที่ เนื่องจากเป็นพื้นที่ชลประทาน มีการทำการเกษตร ภาครัฐในพื้นที่ ประชากรที่มีอายุ ๑๕ - ๖๐ ปี อยู่ในกำลังแรงงาน ร้อยละ ๙๕ ค่าแรงในพื้นที่ต่ำกว่าระดับจังหวัด โดยเฉพาะแรงงานด้านการเกษตร ประชากรอายุระหว่าง ๒๕ - ๕๐ ปี บางส่วน ไปรับจ้างทำงานนอกพื้นที่ รวมทั้งแรงงานที่ไปทำงานต่างประเทศ ปัญหาที่พบคือ ประชากรต้องไปทำงานนอกพื้นที่ในเมืองที่มีโรงงานอุตสาหกรรม บริษัท ห้างร้านใหญ่ๆ เพราะในพื้นที่ไม่มีโรงงานอุตสาหกรรมที่มีการจ้างแรงงานเยอะ

๗. ศาสนา ประเพณี วัฒนธรรม

๗.๑ การนับถือศาสนา

ประชากรส่วนใหญ่นับถือศาสนาพุทธ โดยมีวัด หรือสำนักสงฆ์ในพื้นที่ ดังนี้

๑ วัด ๕ แห่ง

๒ สำนักสงฆ์ ๕ แห่ง

๗.๒ ประเพณีและงานประจำปี

- ประเพณีลอยกระทงและแข่งเรือ ประมาณเดือน พฤศจิกายน
- ประเพณีวันสงกรานต์ ประมาณเดือน เมษายน
- ประเพณีวันเข้าพรรษา ออกพรรษา ประมาณเดือน กรกฎาคม ตุลาคม

๗.๓ ภูมิปัญญาท้องถิ่น ภาษาถิ่น

ภูมิปัญญาท้องถิ่น ประชาชนในเขตองค์การบริหารส่วนตำบลกมลาไสยได้อนุรักษ์ภูมิปัญญาท้องถิ่น ได้แก่ วิธีการทำเครื่องจักรสารใช้สำหรับในครัวเรือน วิธีการทอผ้าไหม วิธีการทอเสื่อกกจากต้นกก และวิธีการจับปลาธรรมชาติ

ภาษาถิ่น ส่วนมากร้อยละ ๙๘ % พูดภาษาอีสาน

๗.๔ OTOP สินค้าพื้นเมืองและของที่ระลึก

ประชาชนในเขตองค์การบริหารส่วนตำบลกมลาไสยได้ผลิตของใช้พื้นเมืองขึ้นใช้ในครัวเรือน และเหลือเอาไว้จำหน่ายบ้าง ได้แก่ เสื้อที่ทอจากต้นกก เครื่องจักรสานที่ทำจากไม้ไผ่ ผ้าซิ่น ผ้าเย็บมือ กระเป๋าพลาสติก เป็นต้น

๘. ทรัพยากรธรรมชาติ

๘.๑ น้ำ

น้ำที่ใช้ในการอุปโภค-บริโภคเป็นน้ำจากการประปาส่วนภูมิภาคเป็นหลัก น้ำที่ใช้ดื่มส่วนหนึ่งก็มาจากการซื้อน้ำจากโรงงานผู้ผลิตน้ำดื่ม นอกจากนั้นก็จะเป็นน้ำที่ได้จากน้ำฝน และน้ำดิบจากแม่น้ำหนอง

น้ำ ซึ่งจะต้องนำมาผ่านกระบวนการของระบบประปา สำหรับน้ำใต้ดินมีปริมาณน้อย ไม่สามารถนำขึ้นมาใช้ให้พอเพียงได้

๘.๒ ป่าไม้

ในเขตองค์การบริหารส่วนตำบลกมลาไสยไม่มีป่าไม้ที่เป็นป่าใหญ่ แต่มีป่าชุมชนในหมู่บ้าน และที่สาธารณะที่ได้รับการอนุรักษ์ไว้ และมีต้นไม้ที่ชาวบ้านปลูกลักษณะของไม้เป็นไม้ยืนต้น ผลัดใบ เป็นต้น

๘.๓ ภูเขา

(เขตพื้นที่ขององค์การบริหารส่วนตำบลกมลาไสย ไม่มีภูเขา)

๘.๔ คุณภาพของทรัพยากรธรรมชาติ

ในพื้นที่ขององค์การบริหารส่วนตำบลกมลาไสยส่วนมากเป็นพื้นที่สำหรับเพาะปลูก ที่อยู่อาศัย ร้านค้า สถานประกอบการ ตามลำดับ และมีพื้นที่เพียงเล็กน้อยที่เป็นพื้นที่สาธารณะ ทรัพยากรธรรมชาติในพื้นที่ ก็ได้แก่ ดิน น้ำ ต้นไม้ อากาศที่ไม่มีมลพิษ ปัญหาคือ ปัญหาการบริหารจัดการขยะในพื้นที่ ที่ทางองค์การบริหารส่วนตำบลกมลาไสยกำลังให้ความสำคัญในการวางแผนแก้ไขปัญหาปัจจุบัน และในอนาคต

เรื่องน้ำซึ่งเป็นปัจจัยหลักในการผลิตพืชผลทางการเกษตร เนื่องจากเป็นพื้นที่ในเขตชลประทานจึงไม่มีปัญหาใด นอกจากปัญหาจากคู คลองส่งน้ำ ตื้นเขิน ชำรุด เสียหายเป็นระยะ แต่องค์การบริหารส่วนตำบลกมลาไสยก็ได้ดำเนินการแก้ไขปัญหาเสมอมา เพื่อไม่ให้เกษตรกรเดือดร้อน

๙ . อื่นๆ

-

ส่วนที่ ๒ ยุทธศาสตร์องค์กรปกครองส่วนท้องถิ่น

๑. ความสัมพันธ์ระหว่างแผนพัฒนาระดับมหภาค

๑.๑ แผนยุทธศาสตร์ชาติ ๒๐ ปี

ยุทธศาสตร์ชาติ 20 ปี พ.ศ. 2561-2580 เป็นแผนการพัฒนาประเทศ ที่กำหนดกรอบและแนวทางการพัฒนาให้หน่วยงานของรัฐทุกภาคส่วนต้องทำตาม เพื่อให้บรรลุวิสัยทัศน์ประเทศไทย

ที่ว่า”ประเทศไทยมีความมั่นคง มั่งคั่ง ยั่งยืน เป็นประเทศที่พัฒนาแล้ว ด้วยการพัฒนาตามหลักปรัชญาของเศรษฐกิจพอเพียง” หรือเป็นคติพจน์ประจำชาติว่า “มั่นคง มั่งคั่ง ยั่งยืน” เพื่อสนองต่อผลประโยชน์แห่งชาติ โดยที่รัฐธรรมนูญแห่งราชอาณาจักรไทย มาตรา 65 กำหนดให้รัฐพึงจัดให้มียุทธศาสตร์ชาติเป็นเป้าหมายการพัฒนาประเทศอย่างยั่งยืนตามหลักธรรมาภิบาลเพื่อใช้เป็นกรอบในการจัดทำแผนต่างๆให้สอดคล้องและบูรณาการกัน เพื่อให้เกิดพลังผลักดันร่วมกันไปสู่เป้าหมายดังกล่าว ยุทธศาสตร์ชาติ 20 ปี (พ.ศ. 2561-2580) เป็นยุทธศาสตร์ชาติฉบับแรกของประเทศไทยตามรัฐธรรมนูญแห่งราชอาณาจักรไทย ซึ่งจะต้องนำไปสู่ การปฏิบัติเพื่อให้ประเทศไทยบรรลุวิสัยทัศน์ “ประเทศไทยมีความมั่นคง มั่งคั่ง ยั่งยืน เป็นประเทศพัฒนาแล้ว ด้วยการพัฒนาตามหลักปรัชญาของเศรษฐกิจ พอเพียง” เพื่อความสุขของคนไทยทุกคน

เพื่อให้ประเทศสามารถยกระดับการพัฒนาให้บรรลุวิสัยทัศน์และเป้าหมายการพัฒนาประเทศ จึงจำเป็นต้องกำหนดยุทธศาสตร์การพัฒนาประเทศระยะยาวที่มุ่งเน้นการสร้างสมดุลระหว่างการพัฒนา ความมั่นคง เศรษฐกิจ สังคม และสิ่งแวดล้อม ประกอบด้วย 6 ยุทธศาสตร์ ได้แก่

1. ยุทธศาสตร์ชาติด้านความมั่นคง
2. ยุทธศาสตร์ชาติด้านการสร้างความสามารถในการแข่งขัน
3. ยุทธศาสตร์ชาติด้านการพัฒนาและเสริมสร้างศักยภาพทรัพยากรมนุษย์
4. ยุทธศาสตร์ชาติด้านการสร้างโอกาสและความเสมอภาคทางสังคม
5. ยุทธศาสตร์ชาติด้านการสร้างการเติบโตบนคุณภาพชีวิตที่เป็นมิตรต่อสิ่งแวดล้อม
6. ยุทธศาสตร์ชาติด้านการปรับสมดุลและพัฒนาระบบการบริหารจัดการภาครัฐ

การพัฒนาประเทศไทยในช่วงของระยะเวลาของยุทธศาสตร์ชาติ จะมุ่งเน้นการสร้างสมดุลระหว่างการพัฒนาเศรษฐกิจ สังคมและสิ่งแวดล้อม โดยประกอบด้วย ๖ ยุทธศาสตร์ ได้แก่ ยุทธศาสตร์ชาติด้านความมั่นคง ยุทธศาสตร์ชาติด้านการสร้างความสามารถในการแข่งขัน ยุทธศาสตร์ชาติด้านการพัฒนาและเสริมสร้างศักยภาพทรัพยากรมนุษย์ ยุทธศาสตร์ชาติด้านการสร้างโอกาสและความเสมอภาคทางสังคม ยุทธศาสตร์ชาติด้านการสร้างการเติบโตบนคุณภาพชีวิตที่เป็นมิตรต่อสิ่งแวดล้อมและยุทธศาสตร์ชาติด้านการปรับสมดุลและพัฒนาระบบการบริหารจัดการภาครัฐ



๑.๒ แผนพัฒนาเศรษฐกิจและสังคมแห่งชาติ ฉบับที่ ๑๒

การจัดทำแผนพัฒนาสี่ปีของพื้นที่ที่มีความสัมพันธ์และสอดคล้องกับแผนยุทธศาสตร์พัฒนาขององค์กรปกครองส่วนท้องถิ่น โดยแผนยุทธศาสตร์การพัฒนาจะต้องสอดคล้องกับแผนพัฒนาเศรษฐกิจและสังคมแห่งชาติ แต่ทั้งนี้ แผนพัฒนาเศรษฐกิจและสังคมแห่งชาติ ฉบับที่ ๑๑ (พ.ศ. ๒๕๕๕ - ๒๕๕๙) ได้สิ้นสุดลงและการจัดทำแผนพัฒนาเศรษฐกิจและสังคมแห่งชาติ ฉบับที่ ๑๒ อยู่ระหว่างการเสนอร่างแผนซึ่งได้กำหนดยุทธศาสตร์เอาไว้แล้ว

ดังนั้น เพื่อให้การจัดทำแผนพัฒนาสี่ปี (พ.ศ. ๒๕๖๑ - ๒๕๖๔) ของพื้นที่ตำบลบ้านเหลื่อมมีความสอดคล้องกับทิศทางแผนพัฒนาเศรษฐกิจและสังคมแห่งชาติ ฉบับที่ ๑๒ พื้นที่ จึงได้จัดทำแผนที่สอดคล้องกับแผนพัฒนาเศรษฐกิจและสังคมแห่งชาติ ฉบับที่ ๑๒ ซึ่งมีทั้งหมด ๑๐ ยุทธศาสตร์ ดังนี้

ยุทธศาสตร์ที่ ๑ การเสริมสร้างและพัฒนาศักยภาพทุนมนุษย์

ยุทธศาสตร์ที่ ๒ การสร้างความเป็นธรรมลดความเหลื่อมล้ำในสังคม

ยุทธศาสตร์ที่ ๓ การสร้างความเข้มแข็งทางเศรษฐกิจและแข่งขันได้อย่างยั่งยืน

ยุทธศาสตร์ที่ ๔ การเติบโตที่เป็นมิตรกับสิ่งแวดล้อมเพื่อพัฒนาอย่างยั่งยืน

ยุทธศาสตร์ที่ ๕ การเสริมสร้างความมั่นคงแห่งชาติเพื่อการพัฒนาประเทศสู่ความมั่งคั่งและยั่งยืน

ยุทธศาสตร์ที่ ๖ การบริหารจัดการในภาครัฐ การป้องกันการทุจริตประพฤติมิ ชอบและธรรมาภิบาลในสังคมไทย

ยุทธศาสตร์ที่ ๗ การพัฒนาโครงสร้างพื้นฐานและระบบโลจิสติกส์

ยุทธศาสตร์ที่ ๘ การพัฒนาวิทยาศาสตร์ เทคโนโลยี วิจัย และนวัตกรรม

ยุทธศาสตร์ที่ ๙ การพัฒนาภาค เมือง และพื้นที่เศรษฐกิจ

ยุทธศาสตร์ที่ ๑๐ ความร่วมมือระหว่างประเทศเพื่อการพัฒนา

๑. กรอบแนวคิดและหลักการ

ในช่วงของแผนพัฒนาเศรษฐกิจและสังคมแห่งชาติฉบับที่ ๑๒ (พ.ศ. ๒๕๖๐ – ๒๕๖๔) ประเทศไทยจะยังคงประสบภาวะแวดล้อมและบริบทของการเปลี่ยนแปลงต่างๆ ที่อาจก่อให้เกิดความเสี่ยงทั้งจากภายในและภายนอกประเทศ อาทิ กระแสการเปิดเศรษฐกิจเสรี ความท้าทายของเทคโนโลยีใหม่ๆ การเข้าสู่สังคมผู้สูงอายุ การเกิดภัยธรรมชาติที่รุนแรง ประกอบกับสถานการณ์ด้านต่างๆ ทั้งเศรษฐกิจ สังคม ทรัพยากรธรรมชาติและสิ่งแวดล้อมของประเทศในปัจจุบันที่ยังคงประสบปัญหาในหลายด้าน เช่น ปัญหาผลิตภาพการผลิตความสามารถในการแข่งขัน คุณภาพการศึกษา ความเหลื่อมล้ำทางสังคม เป็นต้น ทำให้การพัฒนาในช่วงแผนพัฒนาฯ ฉบับที่ ๑๒ จึงจำเป็นต้องยึดกรอบแนวคิดและหลักการในการวางแผนที่สำคัญ ดังนี้

- (๑) การน้อมนำและประยุกต์ใช้หลักปรัชญาของเศรษฐกิจพอเพียง
- (๒) คนเป็นศูนย์กลางของการพัฒนาอย่างมีส่วนร่วม
- (๓) การสนับสนุนและส่งเสริมแนวคิดการปฏิรูปประเทศ และ
- (๔) การพัฒนาสู่ความมั่นคง มั่งคั่ง ยั่งยืน สังคมอยู่ร่วมกันอย่างมีความสุข

๒. สถานะของประเทศ

๒.๑ ด้านเศรษฐกิจ

๒.๑.๑ ๓ ปีแรกของแผนพัฒนาฯ ฉบับที่ ๑๑ เริ่มแสดงให้เห็นถึงข้อจำกัดในการขยายตัวทางเศรษฐกิจ แม้ว่าเศรษฐกิจของไทยในระยะที่ผ่านมา (ยกเว้นช่วงวิกฤตการณ์ทางเศรษฐกิจ ปี ๒๕๔๐-๒๕๔๑) จะขยายตัวได้ดีเฉลี่ยประมาณร้อยละ ๕ ต่อปี จนทำให้รายได้ประชาชาติต่อหัว (GNP Per Capita) ในปี ๒๕๕๗ อยู่ออยู่ที่ประมาณ ๑๙๖,๒๔๐ บาท หรือประมาณ ๖,๐๔๑ ดอลลาร์ สหรัฐ ต่อคนต่อปี ซึ่งทำให้ประเทศไทยได้ขยับฐานะขึ้นมาเป็นประเทศรายได้ปานกลางขั้นสูง (Upper Middle Income Country) แต่ในระยะ ๘ ปีที่ผ่านมาการขยายตัวทางเศรษฐกิจชะลอตัวลงและมีความผันผวน โดยขยายตัวเฉลี่ยเพียงร้อยละ ๓.๒ ชะลอจากร้อยละ ๕.๗ ในช่วงแผนพัฒนาฯ ฉบับที่ ๙ ซึ่งต่ำกว่าศักยภาพของระบบเศรษฐกิจและต่ำกว่าระดับที่จะทำให้ประเทศไทยหลุดจากกับดักประเทศรายได้ปานกลางในระยะเวลายันควอร์ โดยสาเหตุที่สำคัญประการหนึ่งมาจากการชะลอตัวของการลงทุนโดยรวมอย่างต่อเนื่อง ดังจะเห็นได้จาก สัดส่วนการลงทุนรวมต่อผลิตภัณฑ์มวลรวมในประเทศ (Gross Domestic Product : GDP) ลดลงจากร้อยละ ๔๑.๓ ในช่วงปี ๒๕๓๔ – ๒๕๓๙ เป็นร้อยละ ๒๕.๕ ในช่วงปี ๒๕๔๓ – ๒๕๕๗ นอกจากนี้ เมื่อเทียบกับประเทศอื่นๆ ในภูมิภาค จะพบว่าอัตราการขยายตัวของการลงทุนของไทยโดยเฉลี่ยในช่วงปี ๒๕๔๓ – ๒๕๕๗ อยู่ที่ประมาณร้อยละ ๔.๙ ต่ำกว่าสิงคโปร์และมาเลเซียซึ่งมีระดับการพัฒนาที่สูงกว่าไทย

๒.๑.๒ การปรับโครงสร้างการผลิตสู่ประเทศรายได้ปานกลางขั้นสูง แต่ความสามารถในการแข่งขันเริ่มลดลง โครงสร้างการผลิตของไทยได้เปลี่ยนผ่านจากภาคเกษตรไปสู่ภาคอุตสาหกรรมและบริการมากขึ้น (สัดส่วนของภาคเกษตร อุตสาหกรรม และบริการในปี ๒๕๕๓ ที่ระดับร้อยละ ๙.๙ ๒๕.๔ และ ๖๔.๗ เป็นร้อยละ ๗.๒ ๒๘.๕ และ ๖๔.๓ ในปี ๒๕๕๗ ตามลำดับ) โดย

ภาคอุตสาหกรรมได้มีการสั่งสมองค์ความรู้และเทคโนโลยีอย่างต่อเนื่อง ทำให้มีการพัฒนาจากอุตสาหกรรมขั้นปฐมภายใต้การบริหารจัดการของเงินทุนต่างชาติมาเป็นอุตสาหกรรมพื้นฐาน (Supporting Industry) และอุตสาหกรรมที่มีเทคโนโลยีสูงขึ้นภายใต้เครือข่ายของบริษัทแม่ในต่างชาติและของนักลงทุนไทยที่มีสัดส่วนสูงขึ้น จนประเทศไทยกลายเป็นประเทศรายได้ปานกลางชั้นสูง ขณะเดียวกันก็มีการเคลื่อนย้ายแรงงานจากภาคเกษตรไปยังภาคอุตสาหกรรมและบริการที่มีประสิทธิภาพการผลิตสูงกว่า ทำให้ผลิตภาพแรงงานในระยะที่ผ่านมายังเพิ่มในระดับที่น่าพอใจแต่การชะลอตัวของกำลังแรงงานและการเพิ่มผลิตภาพการผลิตของกำลังแรงงานเป็นไปอย่างล่าช้า ประกอบกับผลิตภาพการผลิตของปัจจัยการผลิตรวม (Total Factor Productivity : TFP) ที่ลดลงทำให้ความสามารถในการแข่งขันระหว่างประเทศในระยะหลังลดลงซึ่งสะท้อนมาที่ปริมาณการส่งออกรวมขยายตัวช้าลงจากร้อยละ ๙.๗ ต่อปีในช่วงแผนพัฒนาฯ ฉบับที่ ๙ (พ.ศ. ๒๕๔๕-๒๕๔๙) เป็นเฉลี่ยร้อยละ ๑.๑ ในช่วง ๓ ปีของแผนพัฒนาฯ ฉบับที่ ๑๑ (พ.ศ. ๒๕๕๕-๒๕๕๗)

๒.๑.๓ ผลิตภาพการผลิตของปัจจัยการผลิตรวม (TFP) ยังคงอยู่ในระดับต่ำทำให้ขาดพลังในการขับเคลื่อนการขยายตัวทางเศรษฐกิจให้หลุดพ้นจากการเป็นประเทศรายได้ปานกลาง ซึ่งต้องอาศัยการผลิตที่มีเทคโนโลยีและนวัตกรรมการผลิตที่เป็นของตนเองมากขึ้น แม้ว่าการขยายตัวของผลิตภาพการผลิตรวมในช่วงก่อนแผนพัฒนาฯ ฉบับที่ ๑๐ จะอยู่ในระดับที่น่าพอใจก็ตาม แต่มีแนวโน้มลดลงในระยะ ๘ ปีที่ผ่านมา และยังมีค่าต่ำเมื่อเทียบกับประเทศที่เริ่มพัฒนาประเทศในช่วงเวลาเดียวกันและสามารถยกระดับการพัฒนาประเทศเข้าสู่การเป็นประเทศรายได้สูงในช่วงก่อนหน้า ทั้งนี้การขยายตัวของ

ผลิตภาพการผลิตรวม ลดลงจากร้อยละ ๓.๓๒ ในช่วงแผนพัฒนาฯ ฉบับที่ ๙ เป็นร้อยละ ๒.๐๕ ในช่วงครึ่งแรกของแผนพัฒนาฯ ฉบับที่ ๑๑ ทำให้ประเทศไทยจำเป็นต้องให้ความสำคัญกับการพัฒนาเทคโนโลยีและนวัตกรรมการผลิตเพิ่มการลงทุนเพื่อเพิ่มประสิทธิภาพของระบบเศรษฐกิจและเพิ่มแรงขับเคลื่อนจากผลิตภาพการผลิตของปัจจัยแรงงาน

๒.๑.๔ การลดลงของความแข็งแกร่งด้านเสถียรภาพทางเศรษฐกิจจะเป็นอุปสรรคต่อการแก้ไขปัญหาเชิงโครงสร้าง การรองรับเงื่อนไขในระบบเศรษฐกิจโลก และการดำเนินนโยบายและการบริหารจัดการเศรษฐกิจในอนาคต แม้ว่าเศรษฐกิจไทยจะประสบปัญหาเสถียรภาพทางเศรษฐกิจรุนแรงถึงสองครั้งในปี ๒๕๒๔ และ ๒๕๔๐ แต่การให้ความสำคัญกับการรักษาวินัยทางการเงินและการคลังทำให้เสถียรภาพของเศรษฐกิจไทยอยู่ในเกณฑ์ที่แข็งแกร่ง โดยเฉพาะเมื่อเทียบกับประเทศที่มีระดับการพัฒนาในระดับใกล้เคียงกันอย่างไรก็ตาม เสถียรภาพทางเศรษฐกิจซึ่งเป็นจุดแข็งของเศรษฐกิจไทยและเอื้ออำนวยต่อการขยายตัวทางเศรษฐกิจมาอย่างต่อเนื่องเริ่มมีสัญญาณที่จะเป็นข้อจำกัดต่อการขยายตัวทางเศรษฐกิจในระยะยาวมากขึ้น โดยเฉพาะหนี้สาธารณะซึ่งเพิ่มขึ้นจากเฉลี่ยร้อยละ ๓๗.๙ ในช่วงแผนพัฒนาฯ ฉบับที่ ๑๐ เป็นร้อยละ ๔๒.๒ ในช่วง ๓ ปีแรกของแผนพัฒนาฯ ฉบับที่ ๑๑ ซึ่งชี้ให้เห็นว่าแม้จะอยู่ภายใต้กรอบวินัยทางการคลังแต่มีแนวโน้มเพิ่มขึ้นจากผลของการดำเนินมาตรการกระตุ้นเศรษฐกิจระยะสั้นในระยะที่ผ่านมาและจะเป็นข้อจำกัดต่อการใช้มาตรการทางการคลังในการกระตุ้นเศรษฐกิจและการพัฒนาศักยภาพการขยายตัวทางเศรษฐกิจในระยะต่อไป

๒.๑.๕ อันดับความสามารถในการแข่งขันโดยรวมยังปรับตัวดีขึ้นไม่มากนัก เนื่องจากต่างประเทศมีพลังการขับเคลื่อนมากกว่าไทย และประเทศไทยอยู่ในสถานการณ์การแข่งขันที่อยู่ตรงกลางระหว่างประเทศที่มีความได้เปรียบด้านต้นทุนแรงงานและการผลิต และประเทศที่มีความก้าวหน้าและความสามารถในการแข่งขันทางนวัตกรรมและความคิดสร้างสรรค์ โดยในปี พ.ศ.

๒๕๕๗ WEF (World Economic Forum) ได้จัดอันดับความสามารถในการแข่งขันของประเทศไทย เป็นอันดับที่ ๓๑ จาก ๑๔๔ ประเทศ และในปี พ.ศ. ๒๕๕๗ IMD (International Institute for Management Development) ได้จัดอันดับไว้ที่ ๓๐ จาก ๖๑ ประเทศชั้นนำ ในขณะที่ผลการวิจัย ประเทศที่มีความสะดวกในการเข้าไปประกอบธุรกิจประจำปี ๒๕๕๘ หรือ Ease of Doing Business ๒๐๑๕ ซึ่งดำเนินการโดยธนาคารโลกนั้นประเทศไทยได้รับการจัดให้อยู่ในอันดับที่ ๒๖ จาก ๑๘๙ ประเทศทั่วโลก

๒.๑.๖ สถานการณ์การพัฒนาวิทยาศาสตร์ เทคโนโลยี วิจัย และนวัตกรรมของประเทศ ได้รับการยกระดับดีขึ้นจากการผลักดันกำลังของหน่วยงานด้านวิทยาศาสตร์ เทคโนโลยี วิจัย และ นวัตกรรม และเชื่อมโยงให้เกิดความมั่นใจของภาคธุรกิจเอกชน แต่ยังคงอยู่ในระดับต่ำเมื่อ เปรียบเทียบกับกลุ่มประเทศที่มีรายได้สูง โดยในปี ๒๕๕๗ อันดับความพร้อมด้านโครงสร้างพื้นฐาน ทางวิทยาศาสตร์อยู่ที่ ๔๗ และด้านเทคโนโลยีที่ ๔๔ จาก ๖๑ ประเทศที่จัดอันดับโดย IMD ลดลงเมื่อ เทียบกับอันดับที่ ๓๗ และ ๔๓ ตามลำดับในปี ๒๕๕๑ และตลอดช่วงระยะเวลา ๑๔ ปีที่ผ่านมา (๒๕๔๓-๒๕๕๖) ค่าเฉลี่ยการลงทุนด้านการวิจัยและพัฒนาต่อ GDP ยังคงอยู่ในระดับร้อยละ ๐.๑๗ ต่อ GDP โดยในปี ๒๕๕๖ (ข้อมูลล่าสุด) ประเทศไทยมีการลงทุนด้านการวิจัยและพัฒนาเพิ่มขึ้นเป็น ร้อยละ ๐.๔๘ ต่อ GDP โดยเป็นการลงทุนวิจัยและพัฒนาจากภาครัฐประมาณร้อยละ ๕๓ และจาก ภาคเอกชนประมาณร้อยละ ๔๗ ขณะที่ประเทศที่พัฒนาแล้ว เช่น เกาหลีใต้ ญี่ปุ่น สหรัฐอเมริกา ออสเตรเลีย มีค่าใช้จ่ายเพื่อการวิจัยและพัฒนาอยู่ที่ร้อยละ ๔.๐๓, ๓.๓๕, ๒.๗๙, และ ๒.๒๗ ต่อ GDP ในปี ๒๕๕๕ ตามลำดับ

ขณะเดียวกันบุคลากรด้านการวิจัยและพัฒนาของประเทศไทยยังมีจำนวนไม่เพียงพอต่อการ ส่งเสริมการพัฒนาวิทยาศาสตร์ เทคโนโลยี วิจัย และนวัตกรรมในระดับก้าวหน้า โดยในปี ๒๕๕๖ บุคลากรด้านการวิจัยและพัฒนาที่มีจำนวน ๑๑ คนต่อประชากร ๑๐,๐๐๐ คน ซึ่งเมื่อเปรียบเทียบกับ ประเทศพัฒนาแล้ว ส่วนใหญ่จะอยู่ที่ระดับ ๒๐-๓๐ คนต่อประชากร ๑๐,๐๐๐ คน

๒.๑.๗ สถานการณ์ด้านโครงสร้างพื้นฐานยังคงมีปัญหาในหลายๆ ด้าน ประกอบด้วย รูปแบบการขนส่งยังไม่สามารถปรับเปลี่ยนจากทางถนนเป็นทางน้ำและทางรางได้ตามเป้าหมายและ ยังขาดการพัฒนาคุณภาพการให้บริการ การบริหารจัดการกิจการประปาอย่างขาดเอกภาพ การ ให้บริการน้ำประปายังกระจุกในเขตนครหลวงและเขตเมืองหลักในภูมิภาค และมีแหล่งน้ำดิบไม่ เพียงพอ การให้บริการ ICT ยังไม่ทั่วถึงกระจุกตัวอยู่ในเมือง และมีราคาค่อนข้างสูง ประสิทธิภาพการ ใช้พลังงานของประเทศมีแนวโน้มลดลงเล็กน้อยและยังคงเผชิญกับความเสถียรด้านความมั่นคงทั้งใน ระยะสั้นและระยะยาว นอกจากนี้ การส่งเสริมการวิจัยและพัฒนาเทคโนโลยีและการพัฒนา นวัตกรรมด้านพลังงานและ ICT อยู่ในระดับต่ำและมีข้อจำกัด ยังไม่สามารถ

พัฒนาต่อยอดในเชิงพาณิชย์ได้อย่างเป็นรูปธรรมนอกจากนี้ ด้านบุคลากรและการบริหารจัดการ รวมทั้งกฎหมายที่เกี่ยวข้องกับการบริหารจัดการด้านโครงสร้างพื้นฐานยังขาดประสิทธิภาพ โดยเฉพาะการคุ้มครองทรัพย์สินทางปัญญา การทำธุรกรรมอิเล็กทรอนิกส์ การรักษาความปลอดภัย และข้อจำกัดต่อการทำธุรกิจใหม่และการประกอบกิจการในต่างประเทศ ตลอดจนบุคลากรด้านโลจิสติกส์ยังขาดความรู้และทักษะเฉพาะด้านที่ตรงต่อความต้องการของอุตสาหกรรม เช่น ความรู้ด้าน ภาษา ความรู้ด้านเทคโนโลยี และความรู้ในการดำเนินธุรกิจต่างประเทศ เป็นต้น

๒.๒ ด้านสังคม

๒.๒.๑ โครงสร้างประชากรเปลี่ยนแปลงเข้าสู่การเป็นสังคมสูงวัย แต่ยังคงมีปัญหาทั้งในเชิงปริมาณและคุณภาพของประชากรในทุกช่วงวัย เนื่องจากปัจจัยหลักๆ ได้แก่

(๑) ประชากรวัยเด็กของไทยมีจำนวนลดลงอย่างรวดเร็ว มีพัฒนาการไม่สมวัยและการตั้งครรรภ์ในกลุ่มวัยรุ่นที่มีแนวโน้มเพิ่มขึ้น อัตราการเจริญพันธุ์รวมลดลงจาก ๖.๓ คน ในช่วงปี ๒๕๐๗-๒๕๐๘ เป็น ๑.๖๒ คน ในช่วงปี ๒๕๔๘-๒๕๕๘ และคาดว่าในปี ๒๕๘๓ จะลดลงเหลือเพียง ๑.๓ คน

(๒) กำลังแรงงานมีแนวโน้มลดลง และแรงงานกว่าร้อยละ ๓๐ เป็นประชากรกลุ่มเจนเอเรชั่น Y (Gen Y)* ขณะที่ผลิตภาพแรงงานยังเพิ่มขึ้นช้า ซึ่งจะเป็ข้อจำกัดต่อการพัฒนาในระยะต่อไป กำลังแรงงานของไทยมีจำนวน ๓๘.๙ ล้านคนในช่วงปี ๒๕๕๕-๒๕๕๗ และเริ่มลดลงร้อยละ ๐.๑ ในปี ๒๕๕๖ และร้อยละ ๐.๒ ในปี ๒๕๕๗ ขณะที่ผลิตภาพแรงงานเฉลี่ยเพิ่มขึ้นร้อยละ ๒.๒ ต่อปีในช่วง ๑๐ ปีที่ผ่านมา (ปี ๒๕๔๘-๒๕๕๗) แต่ยังต่ำกว่าประเทศเพื่อนบ้าน เช่น มาเลเซีย ๑ เท่าตัว และสิงคโปร์ ๕ เท่าตัว และกำลังแรงงานกว่าร้อยละ ๖๕.๑ มีการศึกษาระดับมัธยมต้นและต่ำกว่า นอกจากนี้ กำลังแรงงานกลุ่มเจนเอเรชั่นวาย ซึ่งมีจำนวนร้อยละ ๒๗ ของประชากรในปี ๒๕๕๓ มีลักษณะความเป็นปัจเจกสูง ไม่ให้ความสำคัญกับการมีครอบครัว ส่งผลต่อรูปแบบการประกอบอาชีพและอัตราการเจริญพันธุ์รวมของประเทศในอนาคต

(๓) กลุ่มผู้สูงอายุวัยกลางและวัยปลายมีแนวโน้มเพิ่มสูงขึ้น สะท้อนถึงภาระค่าใช้จ่ายด้านสุขภาพที่เพิ่มมากขึ้น ขณะที่ผู้สูงอายุจำนวนมากยังมีรายได้ไม่เพียงพอในการยังชีพ ผู้สูงอายุมีแนวโน้มเพิ่มขึ้นจาก ๑๐.๓ ล้านคน (ร้อยละ ๑๖.๒) ในปี ๒๕๕๘ เป็น ๒๐.๕ ล้านคน (ร้อยละ ๓๒.๑) ในปี ๒๕๘๓ การเพิ่มขึ้นของผู้สูงอายุวัยกลางและวัยปลายจะส่งผลกระทบต่อภาระค่าใช้จ่ายในการดูแลที่เพิ่มสูงขึ้น แม้ผู้สูงอายุมีส่วนร่วมในกำลังแรงงานเพิ่มขึ้น แต่มีรายได้ไม่เพียงพอกับ

ค่าใช้จ่าย เนื่องจากมีการออมน้อย และแหล่งรายได้หลักร้อยละ ๗๘.๕ ของรายได้ทั้งหมดมาจาก การเกื้อหนุนของบุตร

๒.๒.๒ คริวเรือนไทยโดยเฉลี่ยมีขนาดลดลงและรูปแบบของครอบครัวเปลี่ยนแปลงมีหลากหลายรูปแบบมากขึ้น อัตราการเจริญพันธุ์ที่ลดลงส่งผลให้ขนาดครัวเรือนโดยเฉลี่ยลดจาก ๓.๖ คน ในปี ๒๕๔๓ เหลือ ๓ คน ในปี ๒๕๕๖ โดยครัวเรือนเดี่ยว ครัวเรือน ๑ รุ่น และครัวเรือนแหว่งกลางมีการขยายตัวมากที่สุดในช่วงปี ๒๕๔๓-๒๕๕๖ ส่งผลให้ความสัมพันธ์ทางสังคมและครอบครัวเปลี่ยนแปลงไปทำให้ครอบครัวเสี่ยงต่อการล่มสลาย

๒.๒.๓ คนไทยยังมีปัญหาเชิงคุณภาพทั้งด้านสุขภาพ การเรียนรู้ และคุณธรรมจริยธรรม โดยคนไทยมีอายุคาดเฉลี่ยสูงขึ้น อายุคาดเฉลี่ยเมื่อแรกเกิดของคนไทย ปี ๒๕๕๗ เพศชาย ๗๖.๓ ปี เพศหญิง ๗๘.๒ ปี แต่เสียชีวิตก่อนวัยอันควรจากโรคและการบาดเจ็บ เนื่องจากโรคไม่ติดต่อและอุบัติเหตุ อย่างไรก็ตาม คนไทยได้รับโอกาสทางการศึกษาสูงขึ้น จำนวนปีการศึกษาเฉลี่ยของประชากรวัยแรงงานอายุ ๑๕.๕๙ ปี เพิ่มขึ้นอย่างต่อเนื่อง โดยช่วงปี ๒๕๕๑-๒๕๕๖ มีการศึกษาเฉลี่ย ๘.๙ ปี ขณะที่คุณภาพการศึกษายู่ในระดับต่ำ สะท้อนได้จากคะแนนผลสัมฤทธิ์ทางการเรียนของนักเรียนชั้นพื้นฐาน (O-NET) ในปี ๒๕๕๖ มีค่าเฉลี่ยต่ำกว่าร้อยละ ๕๐ นอกจากนี้ คนไทยส่วนใหญ่มีปัญหาด้านคุณธรรมจริยธรรม โดยผลการวิจัยและการสำรวจต่างๆ พบว่าปัญหาสำคัญที่สุด คือ ความซื่อสัตย์สุจริต และการทุจริตคอร์รัปชัน โดยเห็นว่าต้องส่งเสริมคุณธรรมจริยธรรมในสังคมไทยเร่งด่วน

๒.๒.๔ สถานการณ์ความยากจนมีแนวโน้มลดลง แต่ยังคงมีความเหลื่อมล้ำของการกระจายรายได้ สัดส่วนคนจนลดลงอย่างต่อเนื่องจากร้อยละ ๔๒ ในปี ๒๕๔๓ เหลือร้อยละ ๑๐.๙ ในปี ๒๕๕๖ แต่ความยากจนยังกระจุกตัวหนาแน่นในภาคตะวันออกเฉียงเหนือและภาคเหนือ ขณะที่ความเหลื่อมล้ำด้านรายได้มีแนวโน้มดีขึ้นเล็กน้อย ค่าสัมประสิทธิ์ความไม่เสมอภาค (Gini Coefficient) ด้านรายได้ลดลงจาก ๐.๔๘๔ ในปี ๒๕๕๔ เหลือ ๐.๔๖๕ ในปี ๒๕๕๖ อย่างไรก็ตามความแตกต่างของรายได้ระหว่างกลุ่มคนรวยที่สุดกับกลุ่มคนจนที่สุดแตกต่างกันถึง ๓๔.๙ เท่า ในปี ๒๕๕๖ โดยกลุ่มคนรวยที่สุดร้อยละ ๑๐ ถือครองรายได้สูงถึงร้อยละ ๓๖.๘ ของรายได้ทั้งหมด ขณะที่กลุ่มคนจนที่สุดร้อยละ ๑๐ ถือครองรายได้เพียงร้อยละ ๑.๑ สาเหตุพื้นฐานที่สำคัญจากโครงสร้างเศรษฐกิจที่ไม่สมดุล ส่งผลให้การกระจายประโยชน์ของการพัฒนาไปยังกลุ่มคนต่างๆ ในสังคมไม่ทั่วถึง* ประชากรที่เกิดช่วงปี ๒๕๕๕-๒๕๕๖

๒.๒.๕ ความเหลื่อมล้ำระหว่างกลุ่มคนยังคงเป็นปัญหาสำคัญของสังคมไทย อันเนื่องมาจาก

(๑) ความเหลื่อมล้ำด้านสินทรัพย์ทั้งด้านการเงินและการถือครองที่ดินยังคงกระจุกตัวอยู่ในกลุ่มคนเพียงส่วนน้อย โดยเฉพาะอย่างยิ่งการถือครองที่ดินโดยกลุ่มผู้ถือครองที่ดินร้อยละ ๒๐ มีการถือครองที่ดินมากที่สุด มีสัดส่วนการถือครองที่ดินสูงกว่ากลุ่มผู้ถือครองที่ดินร้อยละ ๒๐ ที่มีการถือครองที่ดินน้อยที่สุด ๓๒๕.๗ เท่า เนื่องจากปัญหากรรมสิทธิ์ที่ดิน และการขาดประสิทธิภาพในการบริหารจัดการที่ดินว่างเปล่าของภาครัฐ

(๒) เด็กยากจนยังเข้าไม่ถึงการศึกษาขั้นพื้นฐาน ขณะที่โอกาสในการเข้าถึงการศึกษาในระดับปริญญาตรียังมีความแตกต่างกันตามฐานะของกลุ่มประชากร ระหว่างเขตเมือง-ชนบทและระหว่างภูมิภาค มีปัจจัยหลักมาจากปัญหาเรื่องค่าครองชีพและการเดินทางไปศึกษา โดยกลุ่มประชากรร้อยละ ๑๐ ที่มีฐานะความเป็นอยู่ดีที่สุดในโอกาสเข้าถึงการศึกษาระดับปริญญาตรีมากกว่ากลุ่มประชากรร้อยละ ๑๐ ที่มีฐานะความเป็นอยู่ด้อยที่สุดประมาณ ๑๙.๑ เท่า นักศึกษาในเขตเมืองมีโอกาสสูงกว่านักศึกษาในเขตชนบทประมาณ ๒.๒ เท่า

(๓) คุณภาพการให้บริการสาธารณสุขยังคงมีความเหลื่อมล้ำกันระหว่างภูมิภาค โดยเฉพาะการกระจายทรัพยากรทางการแพทย์และสาธารณสุข อาทิ จากการสำรวจทรัพยากรสาธารณสุขในปี ๒๕๕๖ พบว่า อัตราส่วนแพทย์ต่อประชากรระหว่างกรุงเทพฯ และภาคตะวันออกเฉียงเหนือต่างกันถึง ๓.๖ เท่า

(๔) ความเหลื่อมล้ำการเข้าถึงการคุ้มครองทางสังคมของแรงงาน แรงงานอิสระเข้าถึงการคุ้มครองมากขึ้น จากการเข้าถึงการประกันตนตามมาตรา ๕๐ ที่เพิ่มขึ้นจาก ๑.๒๙ ล้านคน ในปี ๒๕๕๕ เป็น ๒.๔๗๑ ล้านคน ในปี ๒๕๕๗ ทำให้แรงงานในระบบมีสัดส่วนเพิ่มขึ้นเป็นร้อยละ ๔๒.๔ ในปี ๒๕๕๗ อย่างไรก็ตาม แรงงานในระบบได้รับค่าจ้างเฉลี่ยสูงกว่าแรงงานนอกระบบประมาณ ๒.๑ เท่า ในปี ๒๕๕๖

(๕) ความเหลื่อมล้ำด้านกระบวนการยุติธรรม เนื่องจากประชาชนไม่เข้าใจกฎหมาย เข้าไม่ถึงกระบวนการยุติธรรม และหน่วยงานในกระบวนการยุติธรรมขาดการบูรณาการในการทำงาน นอกจากนี้ ผู้มีรายได้น้อยมักไม่ได้รับความเป็นธรรม ไม่สามารถต่อสู้คดีจากการที่ไม่สามารถรับภาระค่าใช้จ่ายในกระบวนการยุติธรรมและต้องใช้ระยะเวลายาวนาน

๒.๒.๖ คนไทยมีความมั่นคงทางสังคมมากขึ้น จากการที่คนไทยกว่าร้อยละ ๙๙.๙ ได้รับความคุ้มครองทางด้านสุขภาพ โดยอยู่ภายใต้ระบบประกันสุขภาพถ้วนหน้าร้อยละ ๗๓.๘ ระบบ

ประกันสังคมร้อยละ ๑๖.๗ และระบบสวัสดิการรักษายาบาลข้าราชการ/รัฐวิสาหกิจร้อยละ ๗.๑ ขณะที่ กลุ่มผู้ด้อยโอกาสมีหลักประกันทางรายได้มั่นคงขึ้นและมีความครอบคลุมมากขึ้น โดยในปี ๒๕๕๘ ผู้สูงอายุได้รับการสงเคราะห์เบี้ยยังชีพเพิ่มขึ้นเป็นแบบขั้นบันไดตามช่วงอายุ ๘.๓ ล้านคน จากผู้สูงอายุทั่วประเทศ ๑๐.๔ ล้านคน ส่วนผู้พิการได้รับเบี้ยยังชีพเพิ่มขึ้นเป็น ๘๐๐ บาท ครอบคลุม ผู้พิการร้อยละ ๘๙.๕ และรัฐให้เงินอุดหนุนแก่เด็กด้อยโอกาสที่อยู่ในครอบครัวยากจนให้ได้รับการ เลี้ยงดูที่มีคุณภาพภายใต้โครงการอุดหนุนเพื่อการเลี้ยงดูเด็กแรกเกิดอย่างไรก็ตาม สวัสดิการด้านที่อยู่ อาศัยยังไม่ครอบคลุมกลุ่มผู้มีรายได้น้อยและผู้ยากไร้ แม้ว่ารัฐจัดสวัสดิการด้านที่อยู่อาศัยภายใต้ โครงการต่างๆ แต่ปัจจุบันกลุ่มผู้มีรายได้น้อยและรายได้ปานกลางยังไม่มีกรรมสิทธิ์ในที่อยู่อาศัยถึง ๔.๕๔๔,๙๒๖ ครัวเรือน อย่างไรก็ตาม รัฐเริ่มให้ความสำคัญกับการพัฒนาที่อยู่อาศัยแก่ผู้สูงอายุ โดยเฉพาะผู้ที่มีรายได้น้อยและผู้ยากไร้

๒.๒.๗ วัฒนธรรมอันดีงามของไทยเริ่มเสื่อมถอยและสังคมไทยมีแนวโน้มเป็นสังคมพหุ วัฒนธรรมมากขึ้น อาทิ การให้คุณค่ากับความสนุกสนาน และความสะดวกสบาย ละเลยเรื่องวินัย มี ความเห็นแก่ตัว ไม่รู้จักเสียสละไม่เอื้อเฟื้อเผื่อแผ่ และขาดความรับผิดชอบ นอกจากนี้ยังมีแนวโน้ม การเป็นสังคมพหุวัฒนธรรม โดยเฉพาะการเข้ามาของแรงงานต่างชาติที่ก่อให้เกิดการนำเอา วัฒนธรรมต้นทางผสมผสานกับวัฒนธรรมท้องถิ่น

๒.๒.๘ ความเข้มแข็งของชุมชนมีแนวโน้มที่ดีขึ้น ชุมชนสามารถแก้ปัญหาและสนองตอบ ความต้องการของชุมชนด้วยตนเองได้ดีขึ้น โดยมีกระบวนการจัดทำแผนชุมชนที่ครอบคลุมทุกพื้นที่ และบูรณาการเป็นแผนตำบลเพื่อเชื่อมโยงกับแผนขององค์กรปกครองส่วนท้องถิ่น แผนพัฒนาอำเภอ และแผนพัฒนาจังหวัดเพื่อให้ได้รับการสนับสนุนทั้งในด้านองค์ความรู้และงบประมาณในกิจกรรมที่ เกินความสามารถของชุมชน มีการรวมกลุ่มทำกิจกรรมทั้งด้านเศรษฐกิจ สังคม สิ่งแวดล้อมและ เชื่อมโยงเป็นเครือข่ายเพิ่มขึ้นจาก ๑๔๒,๖๓๒ แห่งในปี ๒๕๕๕ เป็น ๑๕๒,๓๗๗ แห่ง ในปี ๒๕๕๖ ส่วนใหญ่เป็นกลุ่มธุรกิจชุมชนและอาชีพ ร้อยละ ๓๒.๕๑ ขององค์กรทั้งหมด และองค์กรการเงิน ร้อย ละ ๒๖.๗๗

๒.๒.๙ ความไม่ยอมรับในความคิดเห็นที่แตกต่างกันส่งผลให้เกิดความขัดแย้งในสังคม ในช่วงระยะเวลากว่า ๑๐ ปีที่ผ่านมา ความขัดแย้งในเชิงความคิดเห็นทางการเมืองของกลุ่มต่างๆ ที่มี ความรุนแรงมากขึ้น นำไปสู่ความสูญเสียต่อชีวิต ทรัพย์สิน และส่งผลกระทบต่อสภาพจิตใจของ ประชาชนทั้งทางตรงและทางอ้อม

๒.๓ ด้านทรัพยากรธรรมชาติและสิ่งแวดล้อม

๒.๓.๑ ทรัพยากรธรรมชาติส่วนใหญ่ถูกนำไปใช้ในการพัฒนาจำนวนมาก ก่อให้เกิดความ เสื่อมโทรมอย่างต่อเนื่องและเกิดปัญหาความขัดแย้งในการใช้ประโยชน์ทรัพยากรธรรมชาติมาก ขึ้น

(๑) **พื้นที่ป่าไม้ลดลง** เนื่องจากจำนวนประชากรที่เพิ่มมากขึ้น ทำให้ความต้องการใช้ที่ดิน เพื่อการผลิตทางการเกษตร การอยู่อาศัย และการพัฒนาโครงสร้างพื้นฐานเพิ่มมากขึ้นตามไปด้วย พื้นที่ป่าไม้จึงถูกบุกรุกทำลายมากขึ้น โดยพื้นที่ป่าไม้ลดลงจาก ๑๗๑.๐๒ ล้านไร่ หรือร้อยละ ๕๓.๓๓ ของพื้นที่ทั้งหมดของประเทศในปี ๒๕๐๔ เป็น ๑๐๒ ล้านไร่ หรือคิดเป็นร้อยละ ๓๑.๖ ในปี ๒๕๕๖

(๒) **ทรัพยากรดินเสื่อมโทรม** ทำให้ความหลากหลายทางชีวภาพถูกคุกคามทรัพยากรดิน และที่ดินมีปัญหาความเสื่อมโทรมของดินจากการใช้ประโยชน์ที่ไม่ถูกต้องตามหลักวิชาการ ดิน เกษตรกรรมเสื่อมคุณภาพ การชะล้างพังทลายของดิน นอกจากนี้ ยังมีปัญหาพื้นที่สูงชันหรือพื้นที่

ภูเขา ซึ่งมีข้อจำกัดในการนำไปใช้ประโยชน์ การใช้ทรัพยากรที่ดินของประเทศยังไม่มีประสิทธิภาพ และขาดการบูรณาการของหน่วยงานที่เกี่ยวข้อง การบริหารจัดการที่ดินมีปัญหาความไม่เป็นธรรม และการกระจายสิทธิการถือครองที่ดิน ความหลากหลายทางชีวภาพกำลังตกอยู่ภายใต้ภาวะถูกคุกคาม โดยมีสาเหตุมาจากการสูญเสียระบบนิเวศป่าไม้อย่างต่อเนื่องเป็นเวลานาน

(ก) ป่าชายเลนและระบบนิเวศชายฝั่งถูกทำลาย และมีการเปลี่ยนสภาพไปใช้ประโยชน์ อื่นๆ จำนวนมาก เช่น การเพาะเลี้ยงชายฝั่ง โดยเฉพาะการทำนากุ้ง การขยายตัวของเมืองและอุตสาหกรรม ทำให้พื้นที่ป่าชายเลนลดลงจากปี ๒๕๐๔ ที่มีพื้นที่ป่าชายเลนกว่า ๒.๓ ล้านไร่ เหลือเพียง ๑.๕ ล้านไร่ ในปี ๒๕๕๒ คิดเป็นการลดลงร้อยละ ๓๔.๘ ทำให้รัฐเริ่มมีนโยบายปกป้องป่าชายเลนอย่างจริงจัง โดยไม่อนุญาตการต่อสัมปทานบัตรทั้งหมดตั้งแต่ปี ๒๕๓๔ และห้ามการใช้ประโยชน์ อื่นๆ อย่งไรก็ตาม ในระหว่างปี ๒๕๔๙-๒๕๕๔ พบว่า ป่าชายเลนมีสภาพดีขึ้น ในปี ๒๕๕๔ ผลผลิตประมงทะเลมีปริมาณเพียง ๑.๖๑ ล้านตัน ลดลงจากปี ๒๕๔๙ ที่มีปริมาณ ๒.๔๒ ล้านตัน ในขณะที่พื้นที่เพาะเลี้ยงสัตว์น้ำชายฝั่งของประเทศไทยยังคงขยายตัวอย่างต่อเนื่องจากปริมาณความต้องการ สัตว์น้ำที่เพิ่มมากขึ้น

(ข) การผลิตพลังงานในประเทศไม่เพียงพอกับความ ต้องการ แต่ประสิทธิภาพการใช้พลังงานดีขึ้น ความต้องการใช้พลังงานของประเทศเพิ่มขึ้นตลอด ๓๐ ปีที่ผ่านมาแต่การผลิตพลังงานเชิงพาณิชย์เพื่อการบริโภคภายในประเทศไม่เพียงพอกับความ ต้องการ ทำให้ต้องนำเข้าจากต่างประเทศเพิ่มขึ้นโดยในปี ๒๕๕๕ ต้องนำเข้าเพิ่มขึ้นร้อยละ ๖ อยู่ที่ระดับ ๑.๐๘ ล้านบาร์เรล เทียบเท่าน้ำมันดิบต่อวัน คิดเป็นร้อยละ ๕๔ ของความต้องการใช้ในปี ๒๕๕๕ และคิดเป็นร้อยละ ๑๒.๕ ของ GDP โดยน้ำมันดิบมีการนำเข้าสูงที่สุดคิดเป็นร้อยละ ๗๖ ของการนำเข้าพลังงานทั้งหมด ขณะที่การใช้พลังงานเชิงพาณิชย์ขั้นต้นในปี ๒๕๕๕ เพิ่มขึ้นร้อยละ ๖.๘ อยู่ที่ระดับ ๑.๙๘๑ พัน บาร์เรลเทียบเท่าน้ำมันดิบต่อวัน ทั้งนี้ ประสิทธิภาพการใช้พลังงานของประเทศไทยมีแนวโน้มดีขึ้น โดยมีอัตราการเพิ่มขึ้นของการใช้พลังงานต่ำกว่าอัตราขยายตัวของ GDP โดยในปี ๒๕๕๕ การเพิ่มขึ้นของ GDP ร้อยละ ๑ ขณะที่มีการใช้พลังงานเพิ่มขึ้นเพียงร้อยละ ๐.๖

(ค) ทรัพยากรน้ำยังมีส่วนที่ไม่สามารถจัดสรรได้ตามความต้องการ ประเทศไทย ประกอบด้วย ๒๕ ลุ่มน้ำหลัก น้ำทำตามธรรมชาติมีปริมาณรวม ๒๘๕,๒๒๗ ล้านลูกบาศก์เมตร ขณะที่การพัฒนาแหล่งเก็บกักน้ำในประเทศมีความจุคิดเป็นร้อยละ ๒๘ ของปริมาณน้ำทำธรรมชาติ มีแอ่งน้ำบาดาลทั้งหมด ๒๗ แอ่งน้ำบาดาล มีปริมาณการกักเก็บในชั้นน้ำบาดาลรวมประมาณ ๑.๑๓ ล้านล้านลูกบาศก์เมตร มีศักยภาพที่จะพัฒนาขึ้นมาใช้ได้ โดยไม่กระทบต่อปริมาณน้ำบาดาลที่มีอยู่ได้ รวมปีละ ๖๘,๒๐๐ ล้านลูกบาศก์เมตรอย่างไรก็ตาม การพัฒนาน้ำบาดาลขึ้นมาใช้ มีข้อจำกัดในเรื่อง ความคุ้มทุนเนื่องจากมีค่าใช้จ่ายในการสูบน้ำ และการดำเนินการสำรวจสูง ขณะที่ภาพรวมความ ต้องการใช้น้ำในประเทศ ในปี ๒๕๕๗ มีจำนวนประมาณ ๑๕๑,๗๕๐ ล้านลูกบาศก์เมตร โดยที่ ศักยภาพของการเข้าถึงแหล่งน้ำของภาคส่วนต่างๆ มีจำนวน ๑๐๒,๑๔๐ ล้านลูกบาศก์เมตร และยังไม่สามารถจัดสรรน้ำตามความต้องการได้อีกประมาณ ๔๙,๖๑๐ ล้านลูกบาศก์เมตร

๒.๓.๒ ปัญหาสิ่งแวดล้อมเพิ่มสูงขึ้นตามการขยายตัวของเศรษฐกิจและชุมชนเมือง

(๑) ปัญหาขยะมูลฝอยยังไม่ได้รับการแก้ไขอย่างมีประสิทธิภาพ แนวโน้มอัตราการเกิด ขยะมูลฝอยเฉลี่ยต่อคนต่อวันเพิ่มสูงขึ้นจาก ๑.๐๔ กิโลกรัม/คน/วัน ในปี ๒๕๕๓ เป็น ๑.๑๑ กิโลกรัม/คน/วัน ในปี ๒๕๕๗ สถานที่กำจัดขยะแบบถูกต้องตามหลักวิชาการมีเพียงร้อยละ ๑๙ และมีการนำมูลฝอยกลับไปใช้ประโยชน์เพียงร้อยละ ๑๘ ทำให้มีปริมาณขยะสะสมตกค้างเพิ่มสูงขึ้นถึง

๑๙.๙ ล้านตัน ในปี ๒๕๕๖ ของเสียอันตราย ในปี ๒๕๕๗ มีประมาณ ๒.๖๙ ล้านตัน โดยขยะอิเล็กทรอนิกส์มีแนวโน้มเพิ่มขึ้นร้อยละ ๑๐ ต่อปี เนื่องจากความก้าวหน้าทางเทคโนโลยีที่มีการปรับเปลี่ยนอย่างรวดเร็ว ส่งผลให้ในอนาคตอาจต้องประสบปัญหาการกำจัดซากของเสียเหล่านี้ หากภาครัฐไม่มีมาตรการหรือมีกฎหมายควบคุมการรีไซเคิลขยะอย่างครบวงจร ขณะที่การจัดการของเสียอันตรายจากภาคอุตสาหกรรมสามารถจัดการได้ประมาณร้อยละ ๗๐ โดยภาคอุตสาหกรรมมีการนำของเสียอันตรายกลับมาใช้ประโยชน์ใหม่มากขึ้น แต่ยังพบการลักลอบทิ้งกากอุตสาหกรรมในหลายพื้นที่อย่างต่อเนื่อง เนื่องจากต้นทุนในการกำจัดสูง

(๒) มลพิษทางอากาศยังเกินมาตรฐานหลายแห่ง แต่มีแนวโน้มดีขึ้น ในปี ๒๕๕๗ พบสารมลพิษทางอากาศเกินค่ามาตรฐานในหลายพื้นที่ของประเทศ และที่เป็นปัญหาสำคัญได้แก่ฝุ่นละออง ก๊าซโอโซน และสารอินทรีย์ระเหยง่าย (VOCs) โดยมีพื้นที่วิกฤติในเขตพื้นที่มาบตาพุด จังหวัดระยองที่ยังคงประสบปัญหาสารอินทรีย์ระเหยง่าย ในขณะที่พื้นที่อื่น เช่น กรุงเทพฯ ปทุมธานี เชียงใหม่ ขอนแก่น พบสารเบนซินเกินค่ามาตรฐาน แต่ส่วนใหญ่มีปริมาณลดลงจากปีที่ผ่านมา ซึ่งได้รับผลดีจากการปรับปรุงมาตรฐานน้ำมันเชื้อเพลิงเมื่อต้นปี ๒๕๕๗ ทั้งนี้ ในพื้นที่กรุงเทพมหานคร การที่ปัญหาฝุ่นละอองและเบนซินมีปริมาณลดลง ส่วนหนึ่งเป็นผลการปรับปรุงมาตรฐานน้ำมันเชื้อเพลิงจาก EURO ๓ เป็น EURO ๔ ตั้งแต่ปี ๒๕๕๕ และการปรับปรุงระบบขนส่งสาธารณะและทางจักรยาน การเข้มงวดกับการตรวจจذبรถควันดำ อย่างไรก็ตาม ปัญหามลพิษทางอากาศในพื้นที่มาจากสาเหตุหลักคือปริมาณรถยนต์จำนวนมากสำหรับมลพิษจากหมอกควัน ในพื้นที่ภาคเหนือตอนบน พบว่าสถานการณ์ดีขึ้นเป็นลำดับ โดยความร่วมมือและการทำงานระหว่างภาครัฐ องค์กรปกครองส่วนท้องถิ่น (อปท.) และประชาชนดีขึ้น

(๓) คุณภาพน้ำที่อยู่ในเกณฑ์ดีมีแนวโน้มลดลง สถานการณ์คุณภาพน้ำในช่วง ๑๐ ปีที่ผ่านมา (พ.ศ. ๒๕๔๘-๒๕๕๗) มีแนวโน้มเสื่อมโทรมลง โดยแหล่งน้ำที่อยู่ในเกณฑ์ดีมีแนวโน้มลดลงส่วนแหล่งน้ำที่อยู่ในเกณฑ์พอใช้และเสื่อมโทรมมีแนวโน้มเพิ่มขึ้น สาเหตุสำคัญมาจากการชะหน้าดินที่มีปุ๋ยตกค้างจากการเกษตรและการปศุสัตว์ และการระบายน้ำเสียจากชุมชน ระบบบำบัดน้ำเสียรวมของชุมชน มีจำนวนไม่เพียงพอต่อการบำบัดน้ำเสียที่เพิ่มขึ้นตามการขยายตัวและการเจริญเติบโตของชุมชน โดยปัจจุบัน มีปริมาณน้ำเสียจากชุมชน ๑๐.๓ ล้านลูกบาศก์เมตรต่อวัน ขณะที่ระบบบำบัดน้ำเสียรองรับน้ำเสียที่เกิดขึ้นได้เพียงร้อยละ ๓๑

(๔) ประเทศไทยปล่อยก๊าซเรือนกระจกเพิ่มขึ้น แต่อัตราการเติบโตลดลงปริมาณการปล่อยก๊าซเรือนกระจกจากสาขาพลังงานมีแนวโน้มเพิ่มขึ้นอย่างต่อเนื่อง ตามปริมาณความต้องการใช้พลังงานที่เพิ่มขึ้นตามการขยายตัวทางเศรษฐกิจของประเทศ จากรายงานแห่งชาติฉบับที่ ๒ การจัดทำบัญชีก๊าซเรือนกระจกของประเทศไทย ระบุว่าประเทศไทยมีการปล่อยก๊าซเรือนกระจก ในปี ๒๕๓๓ ปริมาณ ๒๒๙.๐๘ ล้านตันคาร์บอนไดออกไซด์เทียบเท่า และเพิ่มเป็น ๒๖๕.๙ ล้านตันคาร์บอนไดออกไซด์เทียบเท่า ในปี ๒๕๔๗ โดยปริมาณการปล่อยก๊าซเรือนกระจกมีแนวโน้มเพิ่มขึ้นร้อยละ ๓.๓ ต่อปี อย่างไรก็ตาม อัตราการเติบโตลดลงในช่วง ๕ ปีที่ผ่านมา ทั้งนี้เนื่องมาจากมาตรการลดก๊าซเรือนกระจกต่างๆ ที่มีการดำเนินงานเพิ่มมากขึ้นในประเทศ ประกอบกับการกักเก็บก๊าซเรือนกระจกในภาคป่าไม้และการใช้ประโยชน์ที่ดินมีแนวโน้มเพิ่มมากขึ้นร้อยละ ๑.๑ จึงส่งผลให้ภาคดังกล่าวเป็นภาคที่มีความสำคัญมากในการเพิ่มการดูดซับและช่วยลดปริมาณการปล่อยก๊าซเรือนกระจกโดยรวมของประเทศ

๒.๓.๓ ภัยพิบัติทางธรรมชาติโดยเฉพาะอย่างยิ่งอุทกภัยเกิดขึ้นบ่อยครั้งและมีความรุนแรงมากขึ้น ส่งผลกระทบต่อภาคการผลิตและวิถีการดำรงชีวิตของคนไทย ทั้งอุทกภัย ภัยแล้ง วัตภัย และดินถล่ม สร้างความเสียหายนับเป็นมูลค่ากว่าหมื่นล้านบาท อันเป็นผลกระทบมาจากการเปลี่ยนแปลงสภาพภูมิอากาศ ภัยพิบัติทางธรรมชาติโดยเฉพาะอย่างยิ่งอุทกภัยมีแนวโน้มและความถี่มากขึ้น ซึ่งจะส่งผลกระทบต่อภาคการผลิตและวิถีการดำรงชีวิตของคนไทยเป็นประจำทุกปีในมิติของจำนวนประชากรเสี่ยงภัยจะพบว่าภัยแล้งเป็นภัยธรรมชาติที่ส่งผลกระทบต่อประชากรเป็นจำนวนมากมากกว่าภัยประเภทอื่นๆ ในขณะที่น้ำท่วมเป็นภัยธรรมชาติที่ส่งผลให้ประเทศไทยถูกจัดอยู่ในลำดับประเทศที่มีความเสี่ยงต้งๆ ของโลก

๒.๔ ด้านการบริหารจัดการและการปรับปรุงประสิทธิภาพกลไกการพัฒนา

๒.๔.๑ ด้านธรรมาภิบาล

(๑) ประเทศไทยจะต้องให้ความสำคัญกับเรื่องธรรมาภิบาลอย่างเร่งด่วน จากการประเมินผ่านดัชนีความอยู่เย็นเป็นสุขร่วมกันในสังคมไทย ซึ่งว่า สังคมไทยในภาพรวมมีความอยู่เย็นเป็นสุขร่วมกันอยู่ในระดับปานกลางในปี ๒๕๕๖ แต่องค์ประกอบด้านสังคมประชาธิปไตยที่มีธรรมาภิบาลอยู่ในระดับที่ต้องเร่งแก้ไข สถานการณ์ดังกล่าว ถือเป็นความจำเป็นของประเทศไทยที่จะต้องให้ความสำคัญกับเรื่องธรรมาภิบาลอย่างเร่งด่วน เนื่องจากสถานการณ์วิกฤตคุณธรรม จริยธรรมและธรรมาภิบาลของสังคมไทยหลักธรรมาภิบาล ตามระเบียบสำนักนายกรัฐมนตรีว่าด้วยการสร้างระบบบริหารกิจการบ้านเมืองและสังคมที่ดี พ.ศ. ๒๕๕๒ มีอย่างน้อย ๖ ประการคือ (๑) หลักนิติธรรม (๒) หลักคุณธรรม (๓) หลักความโปร่งใส (๔) หลักความมีส่วนร่วม (๕) หลักความรับผิดชอบ (๖) หลักความคุ้มค่า ขณะนี้ ได้มีการสะสมตัวและลุกลามสู่ทุกภาคส่วน ได้แก่ ภาคการเมืองทั้งระดับชาติและระดับท้องถิ่นที่มีการซื้อสิทธิ์ ขายเสียง มีการทุจริตเพื่อให้ได้รับการเลือกตั้ง มีผลประโยชน์ส่วนตนทับซ้อนทับ

ผลประโยชน์รัฐหน่วยงานภาครัฐ มีระบบการบริหารงานที่ไม่เป็นธรรมาภิบาล มีการใช้อำนาจหน้าที่โดยมิชอบ หาผลประโยชน์ให้ตนเองและพวกพ้อง ภาคธุรกิจบางส่วนมีการร่วมมือกับนักการเมืองและข้าราชการ กระทำการทุจริตเพื่อให้ได้งานจากภาครัฐ ปิดงานอย่างรวดเร็ว ผูกขาดทางธุรกิจ หลีกเลียงภาษี ขาดความรับผิดชอบต่อผู้บริโภค ภาคประชาชนมีแนวโน้มยอมรับการทุจริตต่างๆ ที่ตนเองได้รับประโยชน์มากขึ้น สถาบันทางศาสนาบางส่วนประพฤติผิดคุณธรรมและจริยธรรมเสียเอง มีปัญหาการบริหารจัดการทรัพย์สินของส่วนรวม ขาดความโปร่งใส ปล่อยให้คนบางกลุ่มใช้ศาสนาเป็นเครื่องมือแสวงหาประโยชน์ สื่อมวลชนหลายสำนักวางตัวไม่เป็นกลาง ไม่แสดงบทบาทในการต่อต้านการทุจริตหรือปกปิดข้อเท็จจริง รับผลประโยชน์จากกลุ่มนายทุนและนักธุรกิจการเมืองจนไม่สามารถรักษาจริยธรรมหรือจรรยาบรรณของวิชาชีพได้

(๒) ภาคเอกชนมีการประเมินหลักบรรษัทภิบาล ตั้งแต่ปี ๒๕๔๔ โดยสมาคมส่งเสริมสถาบันกรรมการบริษัทไทย (Thai Institute of Directors : IOD) ได้สำรวจการกำกับดูแลกิจการของบริษัทจดทะเบียนในตลาดหลักทรัพย์แห่งประเทศไทยอย่างต่อเนื่อง พบว่า บริษัทจดทะเบียนที่มีธรรมาภิบาลมีคะแนนเฉลี่ยอยู่ที่ ๗๒% ในปี ๒๕๕๗ ถือว่าอยู่ในระดับดีเมื่อเทียบกับปี ๒๕๔๕ ที่มีคะแนนเฉลี่ยอยู่ที่ ๕๒% และมีคะแนนเฉลี่ยลดลงเมื่อเทียบกับปี ๒๕๔๔ ที่มีคะแนนเฉลี่ยอยู่ที่ ๗๗% แสดงให้เห็นว่า บริษัทจดทะเบียนไทย ให้ความสำคัญในการพัฒนาการกำกับดูแลกิจการที่ดีเพื่อโอกาสในการเติบโตอย่างยั่งยืนและสร้างความเชื่อมั่นแก่ผู้ลงทุนทั้งในประเทศและต่างประเทศสู่การยอมรับในระดับสากล

๒.๔.๒ ด้านการบริหารจัดการภาครัฐและการกระจายอำนาจ

(๑) การบริหารจัดการภาครัฐมีการปรับปรุงตามยุคสมัย พระราชบัญญัติระเบียบบริหารราชการแผ่นดิน พ.ศ. ๒๕๓๔ ได้จัดระเบียบการบริหารราชการแผ่นดินแบ่งออกเป็น ๓ ส่วนได้แก่ บริหารราชการส่วนกลาง บริหารราชการส่วนภูมิภาค และบริหารราชการส่วนท้องถิ่นที่ใช้หลักการกระจายอำนาจที่ส่วนกลางได้มอบอำนาจระดับหนึ่งให้ประชาชนในท้องถิ่นไปดำเนินการปกครองตนเองอย่างอิสระโดยที่ไม่ขัดต่อกฎหมายของประเทศ ทั้งสามส่วนนี้อยู่ในการควบคุมและบริหารงานของคณะรัฐมนตรี ซึ่งมีหน้าที่รับผิดชอบบริหารราชการแผ่นดิน รวมไปถึงการกำหนดนโยบายเพื่อให้ข้าราชการนำไปปฏิบัติ ทั้งนี้การปฏิรูประบบราชการที่เกิดการเปลี่ยนแปลงอย่างชัดเจนในโครงสร้างของหน่วยราชการเกิดขึ้นจากพระราชบัญญัติปรับปรุงกระทรวง ทบวง กรม พ.ศ. ๒๕๔๕ มีการกำหนดส่วนราชการไว้เป็น ๒๐ กระทรวง และส่วนราชการไม่สังกัดสำนักนายกรัฐมนตรี กระทรวงหรือทบวง

(๒) การกระจายอำนาจเกิดผลสำเร็จหลายด้านแต่ยังมีปัญหาที่ต้องแก้ไขการกระจายอำนาจให้แก่ อปท. ในระยะที่ผ่านมาได้ดำเนินการตามแนวทางของรัฐธรรมนูญแห่งราชอาณาจักรไทย พ.ศ. ๒๕๔๐ และ ๒๕๕๐ และตามแผนการกระจายอำนาจให้แก่องค์กรปกครองส่วนท้องถิ่น และแผนปฏิบัติการกำหนดขั้นตอนการกระจายอำนาจให้แก่องค์กรปกครองส่วนท้องถิ่นฉบับที่ ๑ และฉบับที่ ๒ นอกจากนี้ มีการใช้งบประมาณเป็นตัวกระตุ้นให้เกิดการถ่ายโอนภารกิจ หน้าที่และเพิ่มรายได้ในการดำเนินงานของ อปท. โดยในปีงบประมาณ พ.ศ. ๒๕๔๓ สัดส่วนของรายได้ของท้องถิ่นต่อรายได้รัฐบาลคิดเป็นร้อยละ ๑๓.๓๑ เพิ่มขึ้นเป็นร้อยละ ๒๕.๑๗ ในปีงบประมาณ ๒๕๕๐ และร้อยละ ๒๘.๒๑ ในปีงบประมาณ พ.ศ. ๒๕๕๙ มีการถ่ายโอนภารกิจไปแล้วตามแผนปฏิบัติการกำหนดขั้นตอนการกระจายอำนาจให้แก่ อปท. ฉบับที่ ๑ จำนวน ๑๘๕ ภารกิจจากภารกิจที่จะต้องถ่ายโอน ๒๔๕ ภารกิจและถ่ายโอนบุคลากรจากส่วนกลางให้องค์กรปกครองส่วนท้องถิ่น จำนวน ๙,๘๕๐ คน แบ่งเป็นข้าราชการ ๑,๓๗๘ คน บุคลากรทางการศึกษา ๕,๒๙๕ คน ข้าราชการกระทรวงสาธารณสุขซึ่งประจำอยู่ที่สถานีอนามัย จำนวน ๗๙ คน และลูกจ้างประจำ ๓,๐๙๘ คน อย่างไรก็ตามยังมีปัญหาที่ต้องการการแก้ไข เช่น การทับซ้อนของอำนาจหน้าที่และเขตพื้นที่ระหว่างองค์การบริหารส่วนจังหวัดและพื้นที่หรือองค์การบริหารส่วนตำบล ทำให้การจัดการบริการสาธารณะให้กับประชาชนยังขาดความสมดุล ปัญหาการซื้อเสียง ทำให้การเลือกตั้งระดับท้องถิ่นขาดความชอบธรรม และปัญหาการขาดแคลนรายได้ของ อปท. ซึ่งรายได้ที่ท้องถิ่นจัดเก็บเองในภาพรวมมีสัดส่วนเพียงร้อยละ ๙.๙๐ ของรายได้รัฐบาลในปีงบประมาณ พ.ศ. ๒๕๔๙ และเพิ่มเป็นร้อยละ ๑๐.๖๕ ในปีงบประมาณ พ.ศ. ๒๕๕๙ ท้องถิ่นจำเป็นต้องพึ่งพาเงินอุดหนุนจากรัฐบาล คิดเป็นร้อยละ ๓๘.๕๒ และร้อยละ ๓๙.๔๖ ตามลำดับ ส่งผลให้ อปท. ในพื้นที่ที่มีกิจกรรมทางเศรษฐกิจหนาแน่น เช่น การเป็นแหล่งที่ตั้งของอุตสาหกรรม การค้า การบริการ การเป็นพื้นที่เขตพัฒนาเศรษฐกิจพิเศษ แหล่งท่องเที่ยวที่มีชื่อเสียงระดับโลก การจัดการบริการสาธารณะรองรับการเติบโตของเมืองและการเพิ่มขึ้นของประชากรแฝงและแรงงานต่างด้าวได้อย่างมีขอบเขตจำกัด

๒.๔.๓ ด้านการทุจริตคอร์รัปชัน

ไทยกำลังประสบปัญหาการทุจริตเชิงนโยบายและผลประโยชน์ทับซ้อนเป็นอย่างมาก พัฒนาการของการทุจริตคอร์รัปชันในสังคมไทยเปลี่ยนแปลงจากในอดีตที่มีรูปแบบการทุจริตจัดซื้อจัดจ้าง รับสินบน ซึ่งสามารถตรวจสอบหาหลักฐานจับผิดมาลงโทษได้ เนื่องจากมีความซับซ้อนไม่มาก

เท่ากับการทุจริตคอร์รัปชันในปัจจุบันที่ประเทศไทยมีความเสียหายจากการทุจริตคอร์รัปชันขนาดใหญ่ที่สูงเป็นแสนล้านบาท อันเนื่องจากการทุจริตเชิงนโยบายและผลประโยชน์ทับซ้อนซึ่งเป็นรูปแบบใหม่ที่เกิดขึ้นในช่วงที่รัฐเข้ามามีบทบาทในการพัฒนาเศรษฐกิจและการหาประโยชน์จากธุรกิจในโลกสมัยใหม่ มีความซับซ้อนเพิ่มขึ้นและในปัจจุบันประเทศไทยประสบปัญหาการทุจริตเชิงนโยบายและผลประโยชน์ทับซ้อนเป็นอย่างมาก ไม่ว่าจะเป็นองค์กรภาครัฐหรือภาคเอกชน และมาตรการต่างๆ ที่ออกมา รวมทั้งกฎหมายเกี่ยวกับการทุจริตและการตรวจสอบจากองค์กรต่างๆ ยังไม่สามารถที่จะเข้าไปแก้ไขปัญหาเหล่านี้ได้ ดังปรากฏตามดัชนีภาพลักษณ์คอร์รัปชัน (Corruption Perception Index : CPI) พ.ศ. ๒๕๕๗ ขององค์กรเพื่อความโปร่งใสนานาชาติ พบว่าประเทศไทยได้ ๓๘ คะแนน จากคะแนนเต็ม ๑๐๐ คะแนน อยู่อันดับที่ ๘๕ จากการจัดอันดับทั้งหมด ๑๗๕ ประเทศทั่วโลก จะเห็นได้ว่าประเทศไทยมีคะแนนดีขึ้นเล็กน้อยเทียบกับปี ๒๕๕๖ ที่ได้ ๓๕ คะแนน อยู่อันดับ ๑๐๒ โดยเมื่อเทียบกับประเทศในกลุ่มอาเซียนพบว่า ประเทศไทยมีคะแนนเท่ากับประเทศฟิลิปปินส์ ส่วนประเทศสิงคโปร์สูงถึง ๘๔ คะแนน และมาเลเซียได้ ๕๒ คะแนน (คะแนนมากหมายถึงมีคอร์รัปชันน้อย)

๓. บริบทการเปลี่ยนแปลงและสภาพอนาคตประเทศไทย

๓.๑ บริบทภายใน

๓.๑.๑ ภาพเศรษฐกิจไทยในกรณีฐาน

ภายใต้สมมติฐาน (๑) แนวโน้มการขยายตัวของเศรษฐกิจโลกเฉลี่ยร้อยละ ๓.๘ ในช่วงแผนพัฒนาฯ ฉบับที่ ๑๒ และร้อยละ ๔.๒ ในช่วงแผนพัฒนาฯ ฉบับที่ ๑๓ (๒) การลงทุนภาครัฐขยายตัวเฉลี่ยร้อยละ ๔ (๓)ราคาน้ำมันเฉลี่ย ๗๐-๘๐ ดอลลาร์ สรอ. ต่อบาร์เรลในช่วงแผนพัฒนาฯ ฉบับที่ ๑๒ และเฉลี่ย ๘๐-๑๐๐ ดอลลาร์ สรอ. ต่อบาร์เรลในช่วงแผนพัฒนาฯ ฉบับที่ ๑๓ (๔) ผลผลิตภาพการผลิตรวมขยายตัวร้อยละ ๒.๑ โดยผลิตภาพการผลิตภาคเกษตรหดตัวต่อเนื่องเฉลี่ยร้อยละ ๐.๘ ภาคอุตสาหกรรมขยายตัวเฉลี่ยร้อยละ ๒.๐ และภาคบริการขยายตัวเฉลี่ยร้อยละ ๓.๐ (๕) การลงทุนภาคเอกชนขยายตัวเฉลี่ยร้อยละ ๕ และ (๖) กำลังแรงงานลดลงเฉลี่ยร้อยละ ๐.๒ และร้อยละ ๐.๗ ในช่วงแผนพัฒนาฯ ฉบับที่ ๑๒ และ ๑๓ ตามลำดับภายใต้สมมติฐานเหล่านี้ เศรษฐกิจไทยในช่วง ๑๐ ปีข้างหน้ามีแนวโน้มที่จะขยายตัวเฉลี่ยร้อยละ ๓.๓-๔.๓ โดยมีค่ากลางของการประมาณการร้อยละ ๓.๘ ซึ่งทำให้เศรษฐกิจไทยจะสามารถขยายฐานะขึ้นเป็นประเทศ รายได้สูงในช่วงปี ๒๕๗๑ (ในกรณีเศรษฐกิจขยายตัวเฉลี่ยร้อยละ ๔.๓ - ๒๕๗๔) (ในกรณีเศรษฐกิจขยายตัวเฉลี่ยร้อยละ ๓.๓) การขยายตัวในกรณีฐานดังกล่าวทำให้เศรษฐกิจไทยมีความเสี่ยงที่จะตกอยู่ภายใต้กับดักประเทศรายได้ปานกลางอย่างถาวรมากขึ้น เมื่อคำนึงถึงเงื่อนไขในระยะยาว โดยเฉพาะ (๑) การลดลงของกำลังแรงงานที่จะหดตัวเร่งขึ้นเป็นเฉลี่ยร้อยละ ๑.๐ ในช่วงแผนพัฒนาฯ ฉบับที่ ๑๔ ซึ่งจะเป็ปัจจัยถ่วงต่อการขยายตัวทางเศรษฐกิจมากขึ้น (๒) ชีตความสามารถด้านการคิดค้นเทคโนโลยีและนวัตกรรมซึ่งเป็นสิ่งจำเป็นในการยกระดับฐานะประเทศเข้าสู่การเป็นประเทศรายได้สูงจะลดลงตามการเพิ่มขึ้นของสัดส่วนของประชากรผู้สูงอายุ (๓) จำนวนประชากรรวมจะเริ่มลดลงในปี ๒๕๗๐ ซึ่งส่งผลให้อุปสงค์และการผลิตเพื่อตอบสนองความต้องการในประเทศขยายตัวช้าลง

(๔) การเพิ่มขึ้นของขีดความสามารถในการแข่งขันของประเทศต่างๆ ที่การปรับตัวเข้าสู่สังคมผู้สูงอายุช้ากว่าไทย (๕) ภาระการใช้จ่ายเพื่อดูแลผู้สูงอายุเพิ่มขึ้นทำให้การจัดสรรงบประมาณเพื่อการพัฒนาประเทศเพื่อยกระดับฐานะการพัฒนาประเทศมีข้อจำกัดมากขึ้น (๖) เกณฑ์รายได้ขั้นต่ำสำหรับการเป็นประเทศรายได้ขั้นสูงปรับตัวเพิ่มขึ้นเฉลี่ยประมาณ ๑๐๐-๒๐๐ ดอลลาร์ สรอ. ต่อ

คนต่อปีตามการเพิ่มขึ้นของรายได้และมาตรฐานการครองชีพของประเทศสำคัญๆ เจื่อนโซดังกล่าวทำให้ประเทศไทยมีความเสี่ยงที่จะไม่สามารถหารายได้ที่เพียงพอในการที่จะทำให้คนไทยได้รับการพัฒนาอย่างเต็มศักยภาพ มีความภาคภูมิใจ มีเกียรติและศักดิ์ศรีในประชาคมภูมิภาคและในเวทีโลก

๓.๑.๒ การเข้าสู่สังคมผู้สูงอายุ

การเข้าสู่สังคมผู้สูงอายุของประเทศไทยส่งผลให้อัตราการพึ่งพิงของประชากรวัยแรงงานต้องแบกรับการดูแลผู้สูงอายุเพิ่มสูงขึ้น โดยในปี ๒๕๕๓ มีประชากรวัยแรงงาน ๕ คนที่มีศักยภาพแบกรับผู้สูงอายุ ๑ คน และคาดการณ์ว่าในปี ๒๕๘๓ จะเหลือประชากรวัยแรงงานเพียง ๑.๗ คนแบกรับผู้สูงอายุ ๑ คน การขาดแคลนกำลังแรงงานทำให้ต้องนำเข้าแรงงาน

ไร้ทักษะจากประเทศเพื่อนบ้าน ซึ่งส่งผลกระทบต่อตลาดแรงงานไทยในด้านการยกระดับรายได้และทักษะฝีมือแรงงานจะซาลง ผลผลิตภาพแรงงานไทยอาจเพิ่มขึ้นช้า ปัญหาการค้ำมนุษย์ และการขาดการคุ้มครองทางสังคมขั้นพื้นฐานที่จำเป็น ซึ่งจะเป็นปัญหาต่อเนื่องที่ส่งผลกระทบต่อคุณภาพชีวิตของคนไทย อาทิ อาชญากรรม โรคระบาด และภาวะทางการแพทย์ของระบบบริการทางสังคม อย่างไรก็ตาม นับเป็นโอกาสในการพัฒนาสินค้าและบริการ ธุรกิจบริการที่เหมาะสมกับกลุ่มผู้สูงอายุที่เพิ่มขึ้นเป็นตัวเลขเบื้องต้น สศช. จะคำนวณใหม่อีกครั้งเมื่อการปรับปรุงฐานข้อมูลในแบบจำลองเสร็จสมบูรณ์เกณฑ์ขั้นต่ำในปี ๒๕๔๖ ซึ่งอยู่ที่ ๑๒,๗๔๕ ดอลลาร์ สรอ. ต่อคนต่อปี

๓.๑.๓ ความเหลื่อมล้ำ

ความเหลื่อมล้ำเป็นปัญหาสำคัญในสังคมไทยทั้งความเหลื่อมล้ำด้านรายได้ โอกาสการเข้าถึงบริการภาครัฐและการเข้าถึงทรัพยากรธรรมชาติ นำไปสู่ความขัดแย้งในสังคม และเป็นอุปสรรคต่อการพัฒนาประเทศที่ลดทอนความเข้มแข็งทางเศรษฐกิจและความมั่นคงทางสังคม จากการกระจายรายได้และผลประโยชน์ของการพัฒนาไปยังกลุ่มคนต่างๆ ในสังคม บางพื้นที่และบางสาขาการผลิตไม่ทั่วถึงเป็นธรรมผลประโยชน์ส่วนใหญ่ตกอยู่ในกลุ่มที่มีโอกาสและรายได้สูง ทำให้สัดส่วนรายได้ระหว่างกลุ่มคนรวยร้อยละ ๑๐ ของประชากรกับกลุ่มคนจนร้อยละ ๑๐ ของประชากร มีความแตกต่างกันถึง ๓๔.๙ เท่าในปี ๒๕๕๖ นอกจากนี้ความเหลื่อมล้ำยังส่งผลให้เกิดปัญหาต่างๆ อาทิ ปัญหาการทุจริตคอร์รัปชัน คนยากจนขาดโอกาสการเข้าถึงบริการการศึกษาและสาธารณสุขที่มีคุณภาพอย่างเท่าเทียม การแย่งชิงทรัพยากร การรับรู้ข้อมูลข่าวสารปัญหาอาชญากรรมและยาเสพติด

๓.๑.๔ ความเป็นเมือง

การเปลี่ยนแปลงพื้นที่ชนบทไปสู่ความเป็นเมืองมีแนวโน้มเพิ่มขึ้นเพื่อลดความแออัดของเมืองหลวงและเมืองหลัก อันเป็นการกระจายความเจริญสู่พื้นที่อื่นๆ จึงจำเป็นที่จะต้องมีการลงทุนโครงสร้างพื้นฐาน การจัดบริการสาธารณะเพื่อรองรับการเติบโตของเมือง การใช้ประโยชน์ของทรัพยากรท้องถิ่นทั้งปัจจัยการผลิตและแรงงานไปสู่ภาคการค้า บริการ และอุตสาหกรรม ตลอดจนการแสวงหาเทคโนโลยีใหม่ๆ ที่จะช่วยลดผลกระทบต่อสิ่งแวดล้อม ซึ่งจะส่งผลต่อการลดลงและความเสื่อมโทรมของทรัพยากรท้องถิ่น การลดลงของแรงงานในภาคเกษตร รวมทั้งปัญหาการบริหารจัดการขยะทั้งขยะชุมชนและอุตสาหกรรม ทั้งนี้ การเพิ่มขึ้นของประชากรและแรงงานในพื้นที่อาจส่งผลต่อการเปลี่ยนแปลงของวิถีชีวิตและวัฒนธรรมท้องถิ่น อย่างไรก็ตาม การผลิตและกิจกรรมทางเศรษฐกิจที่มีขนาดใหญ่ขึ้นเพื่อตอบสนองความต้องการคนในเมืองที่มากขึ้น จะส่งผลให้เกิดการประหยัดจากขนาด การขนส่งมีต้นทุนต่ำลง และการลงทุนในระบบสาธารณูปโภคจะมีความคุ้มค่ามากขึ้น

นอกจากนี้ ความต้องการแรงงานที่มากขึ้นจะมีส่วนเอื้อหรือทำให้จำเป็นต้องมีการจัดตั้งสถาบันการศึกษาในพื้นที่เพื่อตอบสนองความต้องการของสถานประกอบการที่มีจำนวนมาก

๓.๑.๕ การบริหารจัดการภาครัฐ

(๑) ร่างรัฐธรรมนูญแห่งราชอาณาจักรไทย พ.ศ. ๒๕๕๘ วางกรอบด้านการบริหารจัดการภาครัฐ เอื้อต่อการพัฒนาธรรมาภิบาลภาครัฐ ร่างรัฐธรรมนูญแห่งราชอาณาจักรไทย พ.ศ. ๒๕๕๘ มีมาตราสำคัญ ที่จะช่วยสนับสนุนให้การบริหารจัดการและการปรับปรุงประสิทธิภาพกลไกการพัฒนา อาทิ มาตรา ๖๙ หน่วยงานของรัฐ องค์การเอกชนหรือองค์กรใดที่ดำเนินกิจกรรมโดยใช้เงินแผ่นดิน มีหน้าที่ต้องเปิดเผยข้อมูลเกี่ยวกับการดำเนินการดังกล่าวต่อสาธารณะเพื่อให้พลเมืองได้ติดตามและตรวจสอบมาตรา ๘๒ รัฐต้องดำเนินการตามแนวนโยบายพื้นฐานแห่งรัฐ และต้องจัดระบบงานราชการและงานของรัฐอย่างอื่น ให้เป็นไปตามหลักธรรมาภิบาล พัฒนาและสร้างโอกาสเพื่อลดความเหลื่อมล้ำและสร้างความเป็นธรรมอย่างยั่งยืน กระจายอำนาจและจัดการกิจ อำนาจหน้าที่ และขอบเขตความรับผิดชอบที่ชัดเจนระหว่างราชการส่วนกลาง ส่วนภูมิภาค และส่วนท้องถิ่น รวมทั้งมีกลไกป้องกันและขจัดการทุจริตและประพฤติมิชอบที่มีประสิทธิภาพทั้งในภาครัฐและภาคเอกชน ฯลฯ มาตรา ๘๙ รัฐต้องดำเนินนโยบายการเงิน การคลัง และงบประมาณภาครัฐ โดยยึดหลักการรักษาวินัยและความยั่งยืนทางการคลัง และการใช้จ่ายเงินแผ่นดิน อย่างคุ้มค่า จัดให้มีระบบการเงินการคลังเพื่อสังคม มีระบบภาษีอากรที่มีความเป็นธรรมมีประสิทธิภาพ เกิดประโยชน์สูงสุดต่อประชาชน และสอดคล้องกับการเปลี่ยนแปลงทางเศรษฐกิจและสังคม

(๒) ภาคประชาสังคมให้ความสำคัญกับการบริหารจัดการของภาครัฐสถาบันทางสังคม อาทิ มูลนิธิ สถาบันการศึกษา หน่วยงานวิจัยต่างๆ นำเสนอผลการติดตาม วิเคราะห์ สังเคราะห์ เรื่องที่เกี่ยวกับการบริหารจัดการประเทศและการปรับปรุงประสิทธิภาพกลไกการพัฒนาทั้งประเด็นธรรมาภิบาล การทุจริตคอร์รัปชันทั้งการคอร์รัปชันขนาดใหญ่และคอร์รัปชันภาคครัวเรือน การบริหารจัดการภาครัฐและการกระจายอำนาจ เพื่อรายงานข้อค้นพบและข้อเสนอแนะสู่สาธารณะ เป็นแรงกดดันให้ผู้มีอำนาจภาครัฐหันมาพิจารณา ทบทวน แนวนโยบาย มาตรการ และกลไกการทำงานต่างๆ ให้เหมาะสมมากขึ้น

๓.๒ บริบทภายนอก

๓.๒.๑ การเข้าสู่สังคมผู้สูงอายุของโลก

องค์การสหประชาชาติประเมินสถานการณ์ว่าในช่วงปี ๒๕๔๔-๒๖๔๓ (ค.ศ. ๒๐๐๑-๒๑๐๐) จะเป็นศตวรรษแห่งผู้สูงอายุ หมายถึงการมีประชากรอายุ ๖๐ ปีขึ้นไปมากกว่าร้อยละ ๑๐ ของประชากรรวมทั่วโลก โดยประเทศที่พัฒนาแล้วจะใช้ระยะเวลาที่ค่อนข้างยาวนานในการเข้าสู่สังคมผู้สูงอายุเช่น ญี่ปุ่น อเมริกา ยุโรป ขณะที่กลุ่มประเทศกำลังพัฒนาจะมีระยะเวลาเปลี่ยนแปลงโครงสร้างประชากรดังกล่าวค่อนข้างสั้นกว่า สะท้อนถึงระยะเวลาในการเตรียมความพร้อมเพื่อรองรับสังคมผู้สูงอายุที่สั้นกว่าประเทศพัฒนาแล้วค่อนข้างมาก โดยการเป็นสังคมผู้สูงอายุจะส่งผลให้มีการขาดแคลนแรงงานในประเทศ และมีการเคลื่อนย้ายแรงงานต่างด้าวมากขึ้น นอกจากนี้ มีความต้องการสินค้าและบริการที่เหมาะสมกับผู้สูงอายุมากขึ้น นับเป็นโอกาสอย่างมากสำหรับประเทศไทยที่จะพัฒนาด้านธุรกิจและลงทุนด้านการค้าและบริการ ด้านการท่องเที่ยว ที่พักอาศัย การให้บริการสุขภาพในรูปแบบต่างๆ รวมทั้งเป็นโอกาสของแรงงานไทยในการไปทำงานในประเทศที่พัฒนาแล้ว

๓.๒.๒ การปรับเปลี่ยนด้านเทคโนโลยีและนวัตกรรมที่รวดเร็ว

การปรับเปลี่ยนที่รวดเร็วด้านเทคโนโลยีและนวัตกรรมส่งผลให้เกิดการเปลี่ยนแปลงในรูปแบบการผลิตและการค้าที่มีการใช้เทคโนโลยีมาช่วยในการเพิ่มประสิทธิภาพการผลิต การพาณิชย์อิเล็กทรอนิกส์กลายเป็นรูปแบบการค้าที่มีบทบาทมากขึ้น มีการยกระดับกระบวนการผลิตแบบอัตโนมัติไปสู่การใช้เทคโนโลยีที่ผสมผสานระหว่าง Information Technology กับ Operational Technology หรือที่เรียกว่า Internet of Things (เทคโนโลยีอินเทอร์เน็ตที่เชื่อมอุปกรณ์และเครื่องมือต่างๆ เช่น โทรศัพท์มือถือรถยนต์ ตู้เย็น โทรทัศน์ และอื่นๆ เข้าไว้ด้วยกัน) เพื่อผลิตสินค้าตามความต้องการของผู้บริโภครายบุคคลมากยิ่งขึ้น โดยหากภาคการผลิตที่ปรับตัวตามการเปลี่ยนแปลงของเทคโนโลยีไม่ทัน ขาดการลงทุนด้านการวิจัยและพัฒนา และนวัตกรรม จะทำให้ความสามารถในการแข่งขันลดลง

๓.๒.๓ ความเชื่อมโยงกับเศรษฐกิจในระดับภูมิภาคและระดับโลกที่สูงขึ้น

(๑) แนวโน้มการพัฒนาเศรษฐกิจของประเทศเพื่อนบ้านมีการพัฒนาระบบเศรษฐกิจและเขตเศรษฐกิจพิเศษภายในประเทศ ซึ่งจะมีผลต่อทิศทางการวางแผนพัฒนาด้านโครงสร้างพื้นฐานของประเทศไทย ตลอดจนการปรับเปลี่ยนกฎ ระเบียบ กติกา ด้านการค้าการลงทุนที่มุ่งเน้นให้ความสำคัญกับเรื่องความโปร่งใสและสิ่งแวดล้อมมากขึ้น

(๒) การเปิดเสรีภายใต้ข้อตกลงประชาคมเศรษฐกิจอาเซียนในปี ๒๕๕๘ จะนำมาซึ่งโอกาสที่สำคัญๆ หลายประการต่อการยกระดับศักยภาพการขยายตัวของเศรษฐกิจไทย ได้แก่ ๑) การลดข้อจำกัดในด้านอุปสงค์ในประเทศ ๒) โอกาสในการใช้ปัจจัยการผลิตและแรงงานสำหรับการพัฒนาภาคเกษตรและอุตสาหกรรมที่ใช้แรงงานและวัตถุดิบเข้มข้นในการเพิ่มขีดความสามารถในการแข่งขันและพัฒนาตนเองไปสู่ระดับการผลิตที่สูงขึ้นทั้งการผลิตในประเทศและการใช้ฐานการผลิตในประเทศเพื่อนบ้านและ ๓) โอกาสในการใช้ความได้เปรียบด้านสถานที่ตั้งและด้านโครงสร้างพื้นฐานและโลจิสติกส์ในการขับเคลื่อน

เศรษฐกิจให้เป็นศูนย์กลางทางด้านการบริการและการผลิตภาคอุตสาหกรรมอนาคตในอนุภูมิภาคและในภูมิภาค

(๓) การเปิดเสรีทางการค้ากับประเทศที่พัฒนาแล้ว จะมีการนำประเด็นด้านมาตรฐานของการค้าและบริการมาเป็นข้อกีดกันทางการค้าซึ่งผู้ประกอบการภายในประเทศโดยเฉพาะวิสาหกิจขนาดกลางและขนาดย่อมต้องปรับตัวเพื่อพัฒนาผลิตภาพการผลิตและรูปแบบธุรกิจ พัฒนามาตรฐานของอุตสาหกรรม ตลอดจนพัฒนาสินค้าที่เป็นมิตรต่อสิ่งแวดล้อมและมีความรับผิดชอบต่อสังคม/ชุมชนมากขึ้นโดยแรงเหวี่ยงจากกระแสการเปิดเสรีทางการค้าจะก่อให้เกิดการเคลื่อนย้ายเงินทุน แนวโน้มราคาสินค้าเกษตรและสินค้าขั้นปฐม แรงกดดันจากการเพิ่มขึ้นของขีดความสามารถในการแข่งขันของประเทศต่างๆ ในอนุภูมิภาคโดยเฉพาะในการผลิตสินค้าเกษตร สินค้ากึ่งทุนและเทคโนโลยีเข้มข้น รวมทั้งแนวโน้มนโยบายและมาตรการการพัฒนาของภาครัฐที่ยังไม่ทั่วถึง ยังมีแนวโน้มที่จะตอกย้ำปัญหาความเหลื่อมล้ำทางด้านรายได้ให้มีความรุนแรงมากขึ้นและเป็นอุปสรรคต่อการ

สร้างการเติบโตของเศรษฐกิจแบบทั่วถึง (Inclusive Growth) ซึ่งเป็นปัจจัยที่จำเป็นต่อการขยายตัวทางเศรษฐกิจที่ต่อเนื่องและยั่งยืน

(๔) ตลาดเงิน ตลาดทุน และเศรษฐกิจโลกยังมีความเสี่ยงที่จะผันผวนตลอดช่วงแผนฯ ๑๒ เนื่องจาก ๑) ผลกระทบจากการปรับทิศทางนโยบายการเงินในสหรัฐอเมริกาในช่วงต้นแผนพัฒนาฯ และแนวโน้มการปรับทิศทางนโยบายการเงินในยุโรปในช่วงกลางถึงปลายแผนพัฒนาฯ และ ๒) ปัญหาการส่งสมหนี้สาธารณะในประเทศสำคัญๆ ในช่วงหลังวิกฤติเศรษฐกิจโลกที่มีความเสี่ยงจะ

พัฒนาไปสู่วิฤทธิและสร้างผลกระทบต่อเสถียรภาพของระบบเศรษฐกิจและการเงินโลกหากมาตรการปฏิรูปในประเทศสำคัญๆ ของโลกไม่ประสบความสำเร็จอย่างเป็นรูปธรรม

(๕) ความเคลื่อนไหวของกระแสวัฒนธรรมโลก ความก้าวหน้าในการติดต่อสื่อสาร การขยายตัวของเครือข่ายทางสังคมออนไลน์ ส่งผลให้มีทั้งโอกาสและความเสี่ยง ต่อวิถีชีวิตทัศนคติ และความเชื่อในสังคม ตลอดจนความสัมพันธ์ระหว่างบุคคล กระบวนการเรียนรู้ และพฤติกรรมการบริโภคของคนในประเทศ

๓.๒.๔ การเปลี่ยนแปลงสภาพภูมิอากาศ

(๑) การเปลี่ยนแปลงสภาพภูมิอากาศ (Climate Change) จะส่งผลกระทบต่อสถานการณ์ความเสื่อมโทรมของทรัพยากรธรรมชาติและสิ่งแวดล้อมให้มีความรุนแรงมากขึ้น อุณหภูมิของโลกเพิ่มขึ้น ทำให้เกิดความแห้งแล้งเป็นระยะเวลายาวนาน เกิดฝนขาดช่วง และมีฤดูหนาวเปลี่ยนไป ส่งผลกระทบต่อความอุดมสมบูรณ์ของดิน ป่าไม้เกิดความเสื่อมโทรม แหล่งน้ำขาดแคลน ผลผลิตทางการเกษตรลดลง เกิดโรคระบาดในพืชและสัตว์ และอาจเกิดผลกระทบต่อสุขภาพของมนุษย์กรณีที่เกิดโรคระบาดใหม่ เกิดความเสี่ยงต่อการสูญเสียความหลากหลายทางชีวภาพ เช่น ระบบนิเวศป่าไม้ ระบบนิเวศชายฝั่ง พื้นที่ชุ่มน้ำ เกิดการกัดเซาะชายฝั่ง และการสูญเสียแนวปะการัง การสูญเสียความหลากหลายทางชีวภาพดังกล่าวข้างต้น จะส่งผลกระทบต่อความมั่นคงด้านอาหาร สุขภาพพลังงาน และลดทอนขีดความสามารถในการพึ่งพาตนเองของชุมชน

(๒) การเปลี่ยนแปลงของสภาพภูมิอากาศยังส่งผลให้ภัยพิบัติทางธรรมชาติมีแนวโน้มเกิดบ่อยครั้งขึ้นและมีความรุนแรงมากขึ้น ทั้งอุทกภัย ภัยแล้ง แผ่นดินไหวและดินโคลนถล่ม ส่งผลกระทบต่อภาคการผลิต การพัฒนาอุตสาหกรรม และการพัฒนาเศรษฐกิจโดยรวมของประเทศ รวมทั้งวิถีการดำรงชีวิตของประชาชน นอกจากนี้ ข้อตกลงระหว่างประเทศเกี่ยวกับการเปลี่ยนแปลงสภาพภูมิอากาศจะทวีความเข้มข้นและเป็นแรงกดดันให้ประเทศไทยต้องเตรียมพร้อมรับภาระในการลดการปล่อยก๊าซเรือนกระจกภายใต้กระแสการแข่งขันทางการค้า

๓.๒.๕ วาระการพัฒนาของโลกภายหลัง ค.ศ. ๒๐๑๕ (Post ๒๐๑๕ Agenda)

ประเด็นสำคัญของวาระการพัฒนาโลกภายหลัง ค.ศ. ๒๐๑๕ คือ การจัดทำเป้าหมายการพัฒนาที่ยั่งยืนในกรอบสหประชาชาติ (Sustainable Development Goals–SDGs) ในช่วงเวลา ๑๕ ปี โดยสหประชาชาติให้การรับรองแล้วเมื่อวันที่ ๑๐ กันยายน ๒๕๕๗ ประกอบด้วยเป้าประสงค์ (Goal) จำนวน ๑๗ ข้อ และเป้าหมาย (Target) จำนวน ๑๖๙ ข้อ

ซึ่งจะส่งผลกระทบกับการวางแผนทางการพัฒนาประเทศในอนาคต ที่ต้องเน้นขจัดความยากจนให้หมดไป ประชาชนมีสุขภาพที่ดี มีระบบการศึกษา มีความเท่าเทียมกันทางเพศ ส่งเสริมการเติบโตทางเศรษฐกิจแบบยั่งยืน มีระบบโครงสร้างพื้นฐานที่รองรับการพัฒนาอุตสาหกรรมที่ยั่งยืน ลดความไม่เท่าเทียมกันทั้งภายในประเทศและระหว่างประเทศ มีรูปแบบการผลิตและการบริโภคแบบยั่งยืน เตรียมความพร้อมในการรับมือการเปลี่ยนแปลงสภาพภูมิอากาศ ส่งเสริมรักษาทรัพยากรธรรมชาติและ ความหลากหลายทางชีวภาพ มีการจัดการทรัพยากรทางทะเลอย่างยั่งยืน ส่งเสริมให้สังคมมีความสุข มีความยุติธรรมและส่งเสริมความเป็นหุ้นส่วนเพื่อการพัฒนาในระดับโลกร่วมกัน

๔. กรอบวิสัยทัศน์และเป้าหมาย

๔.๑ กรอบวิสัยทัศน์แผนพัฒนาฯ ฉบับที่ ๑๒

จากสถานะของประเทศและบริบทการเปลี่ยนแปลงต่างๆ ที่ประเทศกำลังประสบอยู่ ทำให้การกำหนดวิสัยทัศน์แผนพัฒนาฯ ฉบับที่ ๑๒ ยังคงมีความต่อเนื่องจากวิสัยทัศน์แผนพัฒนาฯ ฉบับที่ ๑๑ และกรอบหลักการของการวางแผนที่น้อมนำและประยุกต์ใช้หลักปรัชญาของเศรษฐกิจพอเพียงยึดคนเป็นศูนย์กลางของการพัฒนาอย่างมีส่วนร่วม การพัฒนาที่ยึดหลักสมดุล ยั่งยืน โดยวิสัยทัศน์ของการพัฒนาในแผนพัฒนาฯ ฉบับที่ ๑๒ ต้องให้ความสำคัญกับการกำหนดทิศทางการพัฒนาที่มุ่งสู่การ

เปลี่ยนผ่านประเทศไทยจากประเทศที่มีรายได้ปานกลางไปสู่ประเทศที่มีรายได้สูง มีความมั่นคง และยั่งยืน สังคมอยู่ร่วมกันอย่างมีความสุข และนำไปสู่การบรรลุวิสัยทัศน์ระยะยาว “มั่นคง มั่งคั่ง ยั่งยืน” ของประเทศ

๔.๒ การกำหนดตำแหน่งทางยุทธศาสตร์ของประเทศ (Country Strategic Positioning) เป็นการกำหนดตำแหน่งทางยุทธศาสตร์ของประเทศที่สอดคล้องกับยุทธศาสตร์ชาติที่ สศช. ได้จัดทำขึ้น

ประเทศไทยเป็นประเทศรายได้สูงที่มีการกระจายรายได้อย่างเป็นธรรม เป็นศูนย์กลางด้านการขนส่งโลจิสติกส์ของภูมิภาคสู่ความเป็นชาติการค้าและบริการ (Trading and Service Nation) เป็นแหล่งผลิตสินค้าเกษตรอินทรีย์และเกษตรปลอดภัย แหล่งอุตสาหกรรมสร้างสรรค์และมีนวัตกรรมสูงที่เป็นมิตรต่อสิ่งแวดล้อม

๔.๓ เป้าหมาย

๔.๓.๑ การหลุดพ้นจากกับดักประเทศรายได้ปานกลางสู่รายได้สูง

(๑) เศรษฐกิจขยายตัวเฉลี่ยไม่ต่ำกว่าร้อยละ ๕.๐

(๒) ผลิตภัณฑ์มวลรวมในประเทศต่อหัว (GDP Per Capita) และรายได้ประชาชาติต่อหัว (GNP Per Capita) ณ สิ้นแผนพัฒนาฯ ฉบับที่ ๑๒ ในปี ๒๕๔๖ เพิ่มขึ้นเป็น ๓๑๗,๐๕๑ บาท (๘,๓๒๕ ดอลลาร์ สรอ.) และ ๓๐๑,๑๘๙ บาท (๘,๘๕๙ ดอลลาร์ สรอ.) ต่อคนต่อปี

(๓) ผลิตภาพการผลิตเพิ่มขึ้นไม่ต่ำกว่าเฉลี่ยร้อยละ ๒.๕ ต่อปี

(๔) การลงทุนรวมขยายตัวไม่ต่ำกว่าเฉลี่ยร้อยละ ๘.๐ (การลงทุนของการลงทุนภาครัฐไม่ต่ำกว่าร้อยละ ๑๐.๐ และการลงทุนของภาคเอกชนขยายตัวไม่ต่ำกว่าเฉลี่ยร้อยละ ๗.๕ ในขณะที่ปริมาณการส่งออกขยายตัวเฉลี่ยไม่ต่ำกว่าร้อยละ ๔.๐ ต่อปี)

๔.๓.๒ การพัฒนาศักยภาพคนให้สนับสนุนการเจริญเติบโตของประเทศและการสร้างสังคมสูงวัยอย่างมีคุณภาพ

(๑) ประชาชนทุกช่วงวัยมีความมั่นคงทางด้านเศรษฐกิจและสังคม (Socio-Economic Security) และมีคุณภาพชีวิตที่ดีขึ้น

(๒) การศึกษาและการเรียนรู้ได้รับการพัฒนาคุณภาพ

(๓) สถาบันทางสังคมมีความเข้มแข็งเป็นฐานรากที่เอื้อต่อการพัฒนาคน

๔.๓.๓ การลดความเหลื่อมล้ำในสังคม

(๑) การกระจายรายได้มีความเท่าเทียมกันมากขึ้น

(๒) บริการทางสังคมมีคุณภาพและมีการกระจายอย่างทั่วถึง

๔.๓.๔ การสร้างการเจริญเติบโตทางเศรษฐกิจและสังคมที่เป็นมิตรกับสิ่งแวดล้อม

(๑) รักษาความมั่นคงของฐานทรัพยากร สร้างสมดุลระหว่างการอนุรักษ์และการใช้ประโยชน์อย่างยั่งยืนและเป็นธรรม

- (๒) ขับเคลื่อนประเทศสู่เศรษฐกิจและสังคมที่เป็นมิตรต่อสิ่งแวดล้อม
- (๓) เพิ่มขีดความสามารถในการรับมือภัยพิบัติและการเปลี่ยนแปลงสภาพภูมิอากาศ
- (๔) เพิ่มประสิทธิภาพและเสริมสร้างธรรมาภิบาลในการบริหารจัดการทรัพยากรธรรมชาติและสิ่งแวดล้อม

(๕) มีการบริหารจัดการน้ำให้สมดุลระหว่างการอุปสงค์และอุปทานของน้ำ

๔.๓.๕ การบริหารราชการแผ่นดินที่มีประสิทธิภาพ

- (๑) การบริหารงานภาครัฐที่โปร่งใส เป็นธรรม มีประสิทธิภาพ และมีส่วนร่วม
- (๒) ขจัดการทุจริตคอร์รัปชัน
- (๓) มีการกระจายอำนาจที่เหมาะสม

๕. แนวทางการพัฒนา

๕.๑ การยกระดับศักยภาพการแข่งขันและการหลุดพ้นกับดักรายได้ปานกลางสู่รายได้สูง

๕.๑.๑ การส่งเสริมด้านการวิจัยและพัฒนา

พัฒนาสถานะแวดล้อมของการพัฒนาวิทยาศาสตร์ เทคโนโลยี วิจัย และนวัตกรรม ทั้งด้านการลงทุนในการวิจัยและพัฒนา ด้านบุคลากรวิจัย ด้านโครงสร้างพื้นฐาน และด้านการบริหารจัดการ รวมทั้งสนับสนุนและผลักดันให้ผู้ประกอบการมีบทบาทหลักด้านเทคโนโลยีและนวัตกรรม ตลอดจนผลักดันงานวิจัยและพัฒนาให้ใช้ประโยชน์อย่างแท้จริงทั้งเชิงพาณิชย์และสาธารณะโดยให้ความสำคัญคุ้มครองทรัพย์สินทางปัญญา

๕.๑.๒ การพัฒนาผลิตภาพแรงงาน

สร้างความร่วมมือระหว่างภาครัฐและภาคเอกชนในการพัฒนากำลังคนและแรงงานให้มีทักษะความรู้และสมรรถนะที่สอดคล้องกับความต้องการของตลาดและรองรับการเปิดเสรีของประชาคมอาเซียน โดยยกระดับและพัฒนาสมรรถนะแรงงานไทยด้วยเทคโนโลยี เร่งรัดให้แรงงานทั้งระบบมีการเรียนรู้ขั้นพื้นฐานเพื่อสามารถแข่งขันในตลาดแรงงานได้ สนับสนุนให้แรงงานและปัจจัยการผลิตมีความยืดหยุ่นในการเคลื่อนย้ายระหว่างสาขาการผลิตและระหว่างพื้นที่การผลิต เพื่อให้แรงงานสามารถเคลื่อนย้ายไปสู่สาขาการผลิตที่มีผลิตภาพการผลิตสูงสุด และสนับสนุนให้ผู้ประกอบการในภาคอุตสาหกรรมและบริการจัดทำกรอบคุณวุฒิวิชาชีพและมาตรฐานฝีมือแรงงานให้เป็นมาตรฐานที่เชื่อมโยงกันเพื่อยกระดับทักษะของแรงงานไทย

๕.๑.๓ การส่งเสริมผู้ประกอบการที่เข้มแข็งและพาณิชย์ดิจิทัล

พัฒนาขีดความสามารถของผู้ประกอบการให้มีความยืดหยุ่น สามารถปรับตัวและดำเนินธุรกิจท่ามกลางการดำเนินนโยบายและมาตรการการกีดกันทางการค้าในรูปแบบต่างๆ เพิ่มสัดส่วนความเป็นเจ้าของของคนไทยและสนับสนุนให้มีการขยายตลาดที่มีแบรนด์สินค้าและช่องทางการตลาดที่เป็นของตนเองมากขึ้น ตลอดจนพัฒนาต่อยอดอุตสาหกรรมและบริการเพื่อเข้าสู่การเป็นศูนย์กลางการผลิต บริการและอุตสาหกรรมดิจิทัล

๕.๑.๔ การลงทุนโครงสร้างพื้นฐานเร่งลงทุนและพัฒนาโครงสร้างพื้นฐานด้านการคมนาคมขนส่งเพื่อเชื่อมโยงพื้นที่

เศรษฐกิจในประเทศและต่างประเทศ ทั้งการพัฒนาและปรับปรุงโครงข่ายรถไฟให้เป็นโครงข่ายหลักในการเดินทางและขนส่งของประเทศ พัฒนาโครงข่ายระบบขนส่งสาธารณะและโครงข่ายทางหลวงพิเศษระหว่างเมือง ขยายขีดความสามารถของท่าอากาศยานหลักของประเทศ พัฒนาท่าเรือที่มีศักยภาพให้เป็นท่าเรืออิเล็กทรอนิกส์เต็มรูปแบบ รวมทั้งพัฒนาและปรับปรุงระบบ

โทรคมนาคมของประเทศ ตลอดจนสนับสนุนการพัฒนาด้านอุตสาหกรรมที่เกิดจากลงทุนด้านโครงสร้างพื้นฐาน เช่น อุตสาหกรรมซ่อมบำรุงและผลิตชิ้นส่วนอากาศยาน และอุตสาหกรรมระบบราง เป็นต้น เพื่อสร้างโอกาสทางเศรษฐกิจให้กับประเทศในการเป็นฐานการผลิตในภูมิภาคอาเซียน

๕.๑.๕ การปรับโครงสร้างการผลิต

ปรับโครงสร้างการผลิตภาคเกษตร โดยการปรับเปลี่ยนจากการผลิตสินค้าเกษตรขั้นปฐมเป็นสินค้าเกษตรแปรรูปที่มีมูลค่าสูงมีคุณภาพและมาตรฐานสากล สามารถสร้างความเชื่อมโยงทางด้านวัตถุดิบกับประเทศเพื่อนบ้านและลดระดับการผลิตสินค้าขั้นปฐมที่สูญเสียขีดความสามารถในการแข่งขัน ลงสู่ระดับที่จำเป็นสำหรับการสร้างความมั่นคงทางด้านอาหารและพลังงาน จัดระบบการผลิตให้สอดคล้องกับศักยภาพพื้นที่และความต้องการของตลาดตั้งแต่ต้นน้ำถึงปลายน้ำทั้งด้านกายภาพและเศรษฐกิจ รวมทั้งส่งเสริมการรวมกลุ่มทางการเกษตรจากกิจการเจ้าของคนเดียวเป็นการประกอบการในลักษณะสหกรณ์ ห้างหุ้นส่วน และบริษัทเพื่อให้เกิดการประหยัดจากขนาด พิจารณารูปแบบพืชที่เหมาะสมกับศักยภาพของพื้นที่และแหล่งน้ำ ใช้เทคโนโลยีการผลิตในระดับที่เหมาะสม ใช้กลไกตลาดในการป้องกันความเสี่ยง ตลอดจนส่งเสริมและเร่งขยายผลแนวคิดการทำเกษตรตามหลักปรัชญาของเศรษฐกิจพอเพียง และระบบเกษตรกรรมยั่งยืนปรับโครงสร้างการผลิตภาคบริการ โดยเร่งพัฒนาระบบคมนาคมขนส่งให้เกิดความเชื่อมโยงกันเป็นโครงข่ายทั้งทางบก ทางน้ำ และทางอากาศ เร่งพัฒนาท่าเทียบเรือขนาดใหญ่เพื่อรองรับการเติบโตของการท่องเที่ยวทางทะเล ปรับปรุงแก้ไขกฎหมายที่เกี่ยวข้องกับการท่องเที่ยวให้ครอบคลุมและทันสมัยทั้งการควบคุมกิจกรรมต่างๆ เกี่ยวกับการท่องเที่ยวและส่งเสริมการท่องเที่ยวและกำหนดและจัดทำกฎหมายเพื่อยกระดับมาตรฐานการท่องเที่ยวของไทยสู่สากลและรองรับการพัฒนาการท่องเที่ยวให้สามารถแข่งขันได้ในระดับนานาชาติ รวมทั้งส่งเสริมการพัฒนาเชิง

พื้นที่ในลักษณะกลุ่มคลัสเตอร์ท่องเที่ยว โดยสนับสนุนการพัฒนาด้านการท่องเที่ยวของพื้นที่ที่มีความเชื่อมโยงทั้งทางกายภาพ วิถีชีวิต/วัฒนธรรมท้องถิ่นและกิจกรรมการท่องเที่ยว ตลอดจนส่งเสริมการสร้างเชื่อมโยงด้านการท่องเที่ยวในภูมิภาคอาเซียน ทั้งประเทศที่มีพรมแดนติดกัน และประเทศที่มีโครงข่ายคมนาคมขนส่งเชื่อมโยงกันเพื่อให้เกิดการพัฒนาแบบองค์รวมทั้งระบบ พัฒนาต่อยอดอุตสาหกรรมอนาคตเพื่อเป็นแหล่งการถ่ายทอดเทคโนโลยี เชื่อมโยงการผลิตกับอุตสาหกรรมที่เป็นฐานรายได้ประเทศ และเป็นกลไกการขับเคลื่อนเศรษฐกิจไทยให้เข้าสู่การเป็นศูนย์กลางการผลิตและบริการทั้งในระดับอนุภูมิภาคและในภูมิภาคอาเซียนพัฒนาโครงสร้างพื้นฐานที่สนับสนุนการขยายตัวด้านการค้าการลงทุน เช่น โลจิสติกส์ และพลังงาน รวมทั้งปัจจัยสนับสนุนการลงทุนอื่นๆ เช่น ลดอุปสรรคการเคลื่อนย้ายเงินทุนระหว่างประเทศ เป็นต้น ส่งเสริมการนำเทคโนโลยีและนวัตกรรมมาประยุกต์ใช้ทั้งภาคการผลิต การตลาด การบริหารจัดการการเงิน และโลจิสติกส์ เชื่อมโยงเศรษฐกิจดิจิทัล ในการอำนวยความสะดวกทางการค้าการลงทุนด้วยระบบอิเล็กทรอนิกส์ และสนับสนุนการลงทุนเพื่อสร้างเศรษฐกิจและสังคมแห่งปัญญาและการเรียนรู้ มุ่งเน้นการพัฒนาธุรกิจเชิงสร้างสรรค์ การลงทุนที่ใช้เทคโนโลยีขั้นสูงและเป็นมิตรกับสิ่งแวดล้อม การประหยัดพลังงาน และการใช้พลังงานทดแทน การลงทุนด้านการวิจัยและพัฒนาเชิงพาณิชย์ การจัดตั้งสำนักงานใหญ่ข้ามประเทศ บริษัทการค้าระหว่างประเทศ รวมทั้งการให้ความสำคัญเรื่องความรับผิดชอบต่อสังคมขององค์กร และกิจการเพื่อสังคม

๕.๒ การพัฒนาศักยภาพคนตามช่วงวัยและการปฏิรูประบบเพื่อสร้างสังคมสูงวัยอย่างมีคุณภาพ

๕.๒.๑ การพัฒนาศักยภาพคนในทุกช่วงวัยให้สนับสนุนการเจริญเติบโตของประเทศ

โดยช่วงวัยเด็กตั้งแต่แรกเกิดให้มีพัฒนาการที่สมวัยในทุกด้าน วัยเรียน วัยรุ่นให้มีทักษะการเรียนรู้ ทักษะชีวิตสามารถอยู่ร่วมกับผู้อื่นภายใต้บริบทสังคมที่เป็นพหุวัฒนธรรม วัยแรงงานให้มีการพัฒนายกระดับสมรรถนะฝีมือแรงงานเพื่อสร้างผลิตภาพเพิ่มให้กับประเทศ วัยผู้สูงอายุให้มีการทำงานที่เหมาะสมตามศักยภาพและประสบการณ์ มีรายได้ในการดำรงชีวิต มีการสร้างเสริมและฟื้นฟูสุขภาพเพื่อป้องกันหรือชะลอความทุพพลภาพและโรคเรื้อรังต่างๆ ที่จะก่อให้เกิดภาวะแก่ปัจเจกบุคคล ครอบครัว และระบบบริการสุขภาพ

๕.๒.๒ การยกระดับคุณภาพการศึกษาและการเรียนรู้ให้มีคุณภาพ เท่าเทียมและทั่วถึง โดย

(๑) ปฏิรูประบบบริหารจัดการทางการศึกษา โดยปรับระบบบริหารจัดการการศึกษาใหม่เพื่อสร้างความรับผิดชอบต่อผลลัพธ์ (Accountability)

(๒) ปฏิรูประบบการคลังด้านการศึกษา เพื่อเพิ่มคุณภาพและประสิทธิภาพการจัดการศึกษา โดยการจัดสรรงบประมาณตรงสู่ผู้เรียน ส่งเสริมการมีส่วนร่วมจากภาคเอกชนในการจัดการศึกษา

(๓) พัฒนาคุณภาพครูทั้งระบบ ตั้งแต่กระบวนการผลิต สรรหา และการคัดเลือกให้ได้คนดี คนเก่ง รวมทั้งระบบการประเมินและรับรองคุณภาพที่เน้นผลลัพธ์จากตัวผู้เรียน และ

(๔) ปฏิรูประบบการเรียนรู้ โดยมุ่งจัดการเรียนรู้เพื่อสร้างสมรรถนะกำลังคนทั้งระบบ การศึกษาตั้งแต่ระดับปฐมศึกษาจนถึงการเรียนรู้ตลอดชีวิต พัฒนาสื่อเพื่อการเรียนรู้ ปรับหลักสูตร และผลิตกำลังคนให้สอดคล้องกับการเปลี่ยนแปลงและความต้องการของตลาด การวิจัยและการใช้เทคโนโลยีและสื่อเพื่อการเรียนรู้

๕.๒.๓ การพัฒนาด้านสุขภาพ โดยส่งเสริมการพัฒนาเทคโนโลยีและนวัตกรรมทาง

การแพทย์เพื่อรองรับการเป็นสังคมผู้สูงอายุทั้งในด้านผลิตภัณฑ์สุขภาพและที่อยู่อาศัย สำหรับผู้สูงอายุยกระดับการบริหารจัดการระบบสุขภาพเพื่อลดความเหลื่อมล้ำและสร้างความยั่งยืนในระยะยาว โดยพัฒนาระบบข้อมูลสารสนเทศเพื่อการบริหารทรัพยากรด้านสาธารณสุข บูรณาการระบบหลักประกันสุขภาพภาครัฐให้เกิดความเป็นเอกภาพในการบริหารจัดการและการใช้ทรัพยากร และส่งเสริมการอภิบาลระบบสุขภาพในรูปแบบเครือข่ายที่มีการใช้ทรัพยากรร่วมกัน พัฒนาศักยภาพของประเทศไทยสู่การเป็นศูนย์กลางสุขภาพนานาชาติทั้งในด้านศูนย์กลางบริการสุขภาพ (Medical Service Hub) ศูนย์กลางบริการเพื่อส่งเสริมสุขภาพ (Wellness Hub) ศูนย์กลางยาและผลิตภัณฑ์เพื่อสุขภาพ (Product Hub) และศูนย์กลางบริการวิชาการและงานวิจัย (Academic Hub) เพื่อนำรายได้กลับมาใช้ยกระดับคุณภาพบริการสาธารณสุขภายในประเทศรวมทั้งส่งเสริมให้ความสำคัญกับมิติสุขภาพในทุกนโยบายสาธารณะ (Health in All Policies) เพื่อให้การขับเคลื่อนนโยบายของทุกภาคส่วนตระหนักถึงผลกระทบของนโยบายสาธารณะที่มีต่อสุขภาพของประชาชน

๕.๒.๔ การสร้างสภาพแวดล้อมและนวัตกรรมที่เอื้อต่อการดำรงชีพในสังคมสูงวัย โดยการปรับปรุงสภาพแวดล้อมและความจำเป็นทางกายภาพให้เหมาะกับวัย และการพัฒนาระบบการดูแลผู้สูงอายุในรูปแบบที่หลากหลายทั้งในด้านการจัดบริการสุขภาพและสวัสดิการสังคมอย่างบูรณาการ โดยการมีส่วนร่วมของทุกภาคส่วนอย่างต่อเนื่อง รวมทั้งพัฒนาชุมชนที่มีศักยภาพและความพร้อมให้เป็นต้นแบบของการดูแลผู้สูงอายุเพื่อขยายผลไปสู่ชุมชนอื่น ตลอดจนการพัฒนานวัตกรรมในการใช้ชีวิตประจำวันสำหรับผู้สูงอายุ

๕.๓ การลดความเหลื่อมล้ำทางสังคม

๕.๓.๑ การยกระดับรายได้และสร้างโอกาสในการประกอบอาชีพ มุ่งเน้นการเพิ่มผลิตภาพแรงงาน โดยสนับสนุนให้แรงงานมีโอกาสเข้าถึงการเรียนรู้และพัฒนาทักษะฝีมือแรงงานอย่างมีมาตรฐาน ปรับโครงสร้างค่าจ้างแรงงานให้ชัดเจนและสะท้อนทักษะฝีมือแรงงานอย่างแท้จริง เร่งผลักดันให้การใช้ระบบมาตรฐานคุณวุฒิวิชาชีพและมาตรฐานฝีมือแรงงานในทางปฏิบัติอย่างเป็นรูปธรรม นอกจากนี้ เพิ่มผลิตภาพทางการผลิตของเกษตรกรรายย่อย โดยสนับสนุนการวิจัยและพัฒนาและการผลิตทางการเกษตรที่สอดคล้องกับพื้นที่ สร้างหลักประกันรายได้แทนการอุดหนุนด้านราคาสินค้าเกษตร ลดต้นทุนทางการเกษตรโดยสนับสนุนปัจจัยการผลิต

๕.๓.๒ การจัดบริการทางสังคมให้ทุกคนตามสิทธิขั้นพื้นฐาน และเน้นการสร้างภูมิคุ้มกันระดับปัจเจก โดย (๑) พัฒนาระบบบริการสาธารณสุขให้มีคุณภาพและมีช่องทางการเข้าถึงอย่างหลากหลาย โดยเฉพาะระบบบริการสาธารณสุขและการศึกษาขั้นพื้นฐาน สวัสดิการสังคม และกระบวนการยุติธรรม (๒) สนับสนุนการจัดหาที่อยู่อาศัยของผู้มีรายได้น้อยและการเข้าถึงระบบสาธารณสุขปึก กําหนดเป็นนโยบายที่อยู่อาศัยแห่งชาติและเมืองน่าอยู่ พัฒนาโครงการที่อยู่อาศัยแก้ปัญหาชุมชนแออัดในเมืองโดยดำเนินการร่วมกับภาคธุรกิจเอกชน และ (๓) การจัดรูปแบบสวัสดิการพื้นฐานที่จำเป็นและเหมาะสมตามกลุ่มเป้าหมาย (Customized Welfare) ที่คำนึงถึงฐานะทางเศรษฐกิจและสังคมที่แตกต่างกัน โดยมีแนวทางการรับภาระค่าใช้จ่ายร่วมกัน (Cost Sharing)

๕.๓.๓ การสร้างความเสมอภาคในการเข้าถึงทรัพยากร โดยปฏิรูปที่ดินเพื่อการเกษตร สนับสนุนให้เกษตรกรรายย่อยที่ไร้ที่ดินทำกินและยากจนได้มีที่ดินเป็นของตนเองหรือมีสิทธิทำกินในที่ดินปฏิรูประบบการบริหารจัดการน้ำอย่างเป็นระบบและเข้าถึงพื้นที่เป้าหมายได้อย่างแท้จริงด้วยการผลักดัน พรบ.ทรัพยากรน้ำ พ.ศ. และบูรณาการแผนงานและงบประมาณร่วมกันของหน่วยงาน และสร้างกระบวนการมีส่วนร่วม รวมทั้งปรับโครงสร้างภาษีที่เป็นธรรม เช่น ภาษีที่ดินและสิ่งปลูกสร้าง ภาษีมรดก และภาษีสิ่งแวดล้อม เป็นต้น

๕.๓.๔ การเข้าถึงกระบวนการยุติธรรมอย่างเสมอภาค การคุ้มครองสิทธิขั้นพื้นฐาน และการเข้าถึงกระบวนการยุติธรรมอย่างเท่าเทียมโดยการเสริมศักยภาพและความเข้มแข็งด้านกฎหมายให้แก่ประชาชน รวมทั้งการปรับปรุงและบังคับใช้กฎหมายเพื่อลดปัญหาความเหลื่อมล้ำ เช่น กฎหมายป่าชุมชนกฎหมายภาษีมรดก กฎหมายที่ดิน เป็นต้น

๕.๔ การรองรับการเชื่อมโยงภูมิภาคและความเป็นเมือง

๕.๔.๑ การลงทุนด้านโครงสร้างพื้นฐานและสิ่งอำนวยความสะดวกของเมือง เตรียมความพร้อมรองรับความเป็นเมือง ทั้งด้านการบริหารจัดการด้านผังเมืองด้านสาธารณสุขปึก สาธารณูปการ ระบบคมนาคมขนส่ง ระบบบริหารจัดการสิ่งแวดล้อม ระบบการศึกษาและระบบสาธารณสุขที่ได้มาตรฐาน มีคุณภาพ และเพียงพอต่อความต้องการของคนในเมือง รวมทั้งเสริมสร้างความสามารถในการบริหารจัดการเมืองตามระดับการพัฒนา

๕.๔.๒ การพัฒนาด้านการขนส่งและโลจิสติกส์เชื่อมโยงกับเพื่อนบ้าน ส่งเสริมและเร่งรัดการพัฒนาระบบการบริหารจัดการโลจิสติกส์ของประเทศเพื่อเพิ่มความสามารถในการแข่งขันของประเทศทั้งด้านการค้า การลงทุน และการบริการ โดยคำนึงถึงการเป็นมิตรต่อสิ่งแวดล้อม (Green Logistics) สนับสนุนให้เกิดความร่วมมือในห่วงโซ่อุปทาน และปรับปรุงกฎหมาย กฎระเบียบ รวมทั้งปรับลดกระบวนการด้านอำนวยความสะดวกทางการค้า ขนส่ง และโลจิสติกส์ให้มีความสะดวกและมีประสิทธิภาพต่อภาคธุรกิจอย่างแท้จริง

๕.๔.๓ การส่งเสริมการลงทุน การค้าชายแดน และการจัดตั้งเขตพัฒนาเศรษฐกิจพิเศษ ให้ความสำคัญกับนโยบายส่งเสริมการลงทุนและการค้าชายแดนเพื่อดึงดูดให้นักลงทุนในภูมิภาคเข้ามาลงทุนในไทยและประเทศเพื่อนบ้าน รวมทั้งส่งเสริมการจัดตั้งเขตพัฒนาเศรษฐกิจพิเศษในพื้นที่ชายแดนโดยให้ความสำคัญกับการลงทุนโครงสร้างพื้นฐาน การส่งเสริมการ

ลงทุนและสิทธิประโยชน์ การบริหารจัดการแรงงานต่างด้าว และการให้บริการจุดเดียวเบ็ดเสร็จ เพื่อช่วยอำนวยความสะดวกด้านการค้าชายแดนและการผ่านแดนระหว่างไทยกับประเทศในภูมิภาคมากขึ้น

๕.๕ การสร้างความเจริญเติบโตทางเศรษฐกิจและสังคมอย่างเป็นมิตรกับสิ่งแวดล้อม

๕.๕.๑ การรักษาทุนทางธรรมชาติเพื่อการเติบโตสีเขียว ใช้ประโยชน์จากทุนธรรมชาติ โดยคำนึงถึงขีดจำกัดและศักยภาพในการฟื้นตัว ปกป้องรักษาทรัพยากรป่าไม้ โดยสนธิกำลังของทุกภาคส่วนนำระบบสารสนเทศมาใช้ในการบริหารจัดการ บังคับใช้กฎหมายอย่างมีประสิทธิภาพและเป็นธรรม เพิ่มพื้นที่ป่าไม้โดยส่งเสริมการปลูกไม้มีค่าทางเศรษฐกิจระยะยาว อนุรักษ์และใช้ประโยชน์ความหลากหลายทางชีวภาพอย่างยั่งยืนและแบ่งปันผลประโยชน์อย่างเป็นธรรม รวมทั้งผลักดันแนวทางการประเมินมูลค่าของระบบนิเวศและการสร้างรายได้จากการอนุรักษ์ จัดสรรที่ดินให้แก่ผู้ยากไร้ กระจายการถือครองที่ดิน จัดทำฐานข้อมูลที่ดินเพื่อการบริหารจัดการอย่างเป็นระบบ การจัดเก็บภาษีที่ดินในอัตราก้าวหน้า กำหนดเพดานการถือครองที่ดินที่เหมาะสม และกำหนดมาตรการป้องกันการถือครองที่ดินของคนต่างชาติ บริหารจัดการน้ำเพื่อให้เกิดความยั่งยืน บูรณาการระหว่างหน่วยงานอย่างเป็นระบบ สร้างศูนย์ข้อมูลทรัพยากรน้ำ จัดตั้งองค์การบริหารจัดการน้ำในระดับพื้นที่ เช่น คณะกรรมการลุ่มน้ำ และองค์กรผู้นำ คุ้มครองทรัพยากรทางทะเลและชายฝั่ง ลดความขัดแย้งเชิงนโยบายระหว่างการพัฒนาโครงสร้างพื้นฐาน การท่องเที่ยว การประมง และวิถีชีวิตของชุมชนบริหารจัดการแร่โดยกำหนดปริมาณที่เหมาะสมในการน้ำแร่มาใช้ประโยชน์ คำนึงถึงความจำเป็นและมูลค่าในอนาคต บังคับใช้มาตรการควบคุมผลกระทบจากการทำเหมืองแร่ที่ก่อมลพิษต่อสภาพแวดล้อมและสุขภาพอนามัยของประชาชน

๕.๕.๒ การส่งเสริมการบริโภคที่เป็นมิตรกับสิ่งแวดล้อม สร้างระบบหมุนเวียนวัสดุที่ใช้แล้วที่มีประสิทธิภาพ ขับเคลื่อนสู่ Zero Waste Society ผ่านมาตรการต่างๆ เช่น การปฏิรูประบบภาษีและค่าธรรมเนียมเพื่อสิ่งแวดล้อม การศึกษาเพื่อสิ่งแวดล้อม มาตรฐานและฉลากสินค้า เป็นต้น

๕.๕.๓ การส่งเสริมการผลิต การลงทุน และการสร้างงานสีเขียว เพื่อยกระดับประเทศสู่เศรษฐกิจและสังคมที่เป็นมิตรกับสิ่งแวดล้อม พัฒนาคัลส์เตอร์อุตสาหกรรมสีเขียว ส่งเสริมผู้ประกอบการให้สามารถปรับระบบห่วงโซ่อุปทานหรือห่วงโซ่คุณค่าที่เป็นมิตรกับสิ่งแวดล้อม (Green Supply Chain/Green Value Chain) ส่งเสริมการทำการเกษตรกรรมยั่งยืน รวมทั้งส่งเสริมภาคบริการที่มีผลกระทบต่อสิ่งแวดล้อมน้อย เพื่อให้ประเทศไทยมีศักยภาพให้มีบทบาทมากขึ้นในการขับเคลื่อนเศรษฐกิจ

๕.๕.๔ การจัดการมลพิษและรักษาคุณภาพสิ่งแวดล้อม ด้วยการเร่งรัดการควบคุมมลพิษทั้งทางอากาศ ชยะ น้ำเสีย และของเสียอันตราย ที่เกิดจากการผลิตและบริโภค เพื่อสร้างคุณภาพสิ่งแวดล้อมที่ดีให้กับประชาชน เร่งรัดแก้ไขปัญหามลพิษการจัดการขยะเป็นลำดับแรก โดยส่งเสริมให้เกิดกลไกการคัดแยกขยะเพื่อนำกลับมาใช้ใหม่ให้มากที่สุดเร่งกำจัดขยะมูลฝอยตกค้างสะสมในสถานที่กำจัดในพื้นที่วิกฤต สร้างรูปแบบการจัดการขยะมูลฝอยและของเสียอันตรายที่เหมาะสม เน้นการแปร

รูปเป็นพลังงาน สร้างวินัยของคนในชาติมุ่งสู่การจัดการที่ยั่งยืน โดยให้ความรู้แก่ประชาชน และการบังคับใช้กฎหมาย

๕.๕.๕ การพัฒนาความร่วมมือด้านสิ่งแวดล้อมระหว่างประเทศ ผลักดันการจัดทำแผนแม่บทการบริหารจัดการทรัพยากรธรรมชาติและสิ่งแวดล้อมของอาเซียน หาแนวทางการร่วมมือกับอาเซียนและอนุภูมิภาคลุ่มน้ำโขงในประเด็นการขนส่งข้ามพรมแดน การเคลื่อนย้ายแรงงาน การบริหารจัดการพลังงานและการบริหารจัดการทรัพยากรธรรมชาติ

๕.๕.๖ การเพิ่มขีดความสามารถในการปรับตัวเพื่อรองรับการเปลี่ยนแปลงสภาพภูมิอากาศและการบริหารจัดการเพื่อลดความเสี่ยงด้านภัยพิบัติ เพิ่มขีดความสามารถในการรับมือและปรับตัวต่อการเปลี่ยนแปลงสภาพภูมิอากาศ เพิ่มศักยภาพในการลดการปล่อยก๊าซเรือนกระจกให้กับทุกภาคส่วน ส่งเสริมการวิจัยและพัฒนาทางวิทยาศาสตร์ เทคโนโลยี และนวัตกรรมเพื่อลดผลกระทบและปรับตัวต่อการเปลี่ยนแปลงสภาพภูมิอากาศ พัฒนาระบบฐานข้อมูลและระบบการเตือนภัย ตลอดจนส่งเสริมความร่วมมือระหว่างประเทศด้านการเปลี่ยนแปลงสภาพภูมิอากาศและภัยพิบัติทางธรรมชาติ ให้ความสำคัญกับการป้องกันน้ำท่วม วางแผนป้องกันเมืองและพื้นที่ชายฝั่ง พัฒนาเมืองที่สามารถปรับตัวและยืดหยุ่นต่อการเปลี่ยนแปลงสภาพภูมิอากาศ (Climate Resilience City) การให้บริการของระบบนิเวศ ส่งเสริมการลงทุนของภาคเอกชนในการรับมือภัยพิบัติโดยสร้างแนวป้องกันตามธรรมชาติ และการจัดทำแผนธุรกิจต่อเนื่อง รวมทั้งการพัฒนาระบบการจัดการภัยพิบัติให้มีประสิทธิภาพพร้อมรองรับแนวโน้มการเกิดภัยพิบัติที่รุนแรงในอนาคต

๕.๖ การบริหารราชการแผ่นดินที่มีประสิทธิภาพ

๕.๖.๑ การสร้างความโปร่งใสในทุกขั้นตอนของการปฏิบัติราชการ โดยให้มีช่องทางให้ทุกภาคส่วนสามารถเข้าถึง เข้าตรวจสอบข้อมูลของภาคราชการและร้องเรียนได้ เช่น ข้อมูลการประกวดราคาจัดซื้อ จัดจ้างโครงการของทางราชการ ข้อมูลการประมูลโครงการ ผู้ชนะการประมูลและราคา ปิดประมูลข้อมูลความก้าวหน้าตามกระบวนการยุติธรรม เช่น คดีที่ไม่ดำเนินการตามหลักธรรมาภิบาล คดีทุจริตคอร์รัปชันและคดีที่ประชาชนให้ความสนใจในแต่ละยุคสมัย ฯลฯ

๕.๖.๒ การพัฒนาบุคลากรภาครัฐ ให้มีความเป็นมืออาชีพและเพียงพอต่อการขับเคลื่อนภารกิจภาครัฐร่วมกับภาคเอกชนและภาคประชาสังคมที่เปลี่ยนแปลงไป เพื่อให้ระบบราชการเล็กกะทัดรัดแต่มีความคล่องตัวและมีประสิทธิภาพสูง

๕.๖.๓ การสร้างรูปแบบการพัฒนา อปท. ให้เหมาะสม สามารถรับมือการเปลี่ยนแปลงทางด้านเศรษฐกิจ สังคมและสิ่งแวดล้อม รวมทั้งเป็นแกนหลักในการประสานเครือข่ายและเชื่อมโยงภาคส่วนต่างๆ ในระดับพื้นที่ได้อย่างมีประสิทธิภาพ

๕.๖.๔ การสร้างระบบตรวจสอบ ติดตามและประเมินผลที่มีประสิทธิภาพ สร้างผลงานที่มีคุณภาพ รวดเร็วและน่าเชื่อถือ สามารถเป็นเครื่องมือให้กับคณะรัฐมนตรีประกอบการตัดสินใจในเชิงนโยบายได้ โดยเฉพาะอย่างยิ่งการติดตาม ประเมินผลโครงการใหญ่ๆ ที่มีการใช้จ่ายงบประมาณเป็นจำนวนมาก และเป็นโครงการที่มีผลกระทบในวงกว้าง

๑.๓ แผนพัฒนาภาค/แผนพัฒนากลุ่มจังหวัด/แผนพัฒนาจังหวัด

แผนพัฒนาภาค เป็นแผนที่ที่ยึดกระบวนการมีส่วนร่วมของทุกภาคส่วนจากทุกจังหวัดทั้ง ๔ ภูมิภาคขึ้น เพื่อสนับสนุนจังหวัดและกลุ่มจังหวัดให้สามารถ ใช้เป็นกรอบแนวทางในการจัดทำแผนพัฒนาจังหวัดและแผนพัฒนากลุ่มจังหวัด แผนพัฒนาภาค จัดทำโดยสำนักงานพัฒนาการเศรษฐกิจและสังคมแห่งชาติ (สศช.) มีวัตถุประสงค์เพื่อให้เกิดการพัฒนาที่สมดุล ยึดแนวความคิดการพัฒนาตาม “ปรัชญาของเศรษฐกิจพอเพียง” โดยประกอบไปด้วย ยุทธศาสตร์การพัฒนาภาคเหนือ ยุทธศาสตร์การพัฒนาภาคตะวันออกเฉียงเหนือ ยุทธศาสตร์การพัฒนาภาคกลาง ยุทธศาสตร์การพัฒนาภาคใต้ ซึ่งเขตพื้นที่ตำบลบ้านเหลื่อมนั้นตั้งอยู่ภาคตะวันออกเฉียงเหนือ การจัดทำแผนพัฒนาท้องถิ่นสี่ปีของพื้นที่ที่มีความสัมพันธ์กับแผนพัฒนาภาคตะวันออกเฉียงเหนือ ด้านเศรษฐกิจ ด้านการเกษตร การท่องเที่ยว การค้าการลงทุน การพัฒนาคนให้มีสุขภาพดีทั้งร่างกาย จิตใจและสติปัญญา รอบรู้ เท่าทันการเปลี่ยนแปลง สามารถดำรงชีพได้อย่างมีคุณภาพ สร้างความมั่นคงด้านอาหาร แก้ไขปัญหาความยากจน หนี้สิน และการออมของครัวเรือน มีสัมมาอาชีพที่มั่นคง สามารถพึ่งพาตนเองและดูแลครอบครัวได้อย่างอบอุ่น พื้นฟูทรัพยากรธรรมชาติและสิ่งแวดล้อมให้สมบูรณ์ ซึ่งแผนพัฒนาภาคตะวันออกเฉียงเหนือมีรายละเอียดสรุปย่อ ดังนี้

กรอบยุทธศาสตร์การพัฒนาภาค

ตามพระราชบัญญัติระเบียบบริหารราชการแผ่นดิน (ฉบับที่ ๗) พ.ศ. ๒๕๕๐ มาตรา ๕๓/๑ และมาตรา ๕๓/๒ บัญญัติให้จังหวัดและกลุ่มจังหวัดทำแผนพัฒนาจังหวัดและแผนพัฒนากลุ่มจังหวัดให้สอดคล้องกับแนวทางการพัฒนาเศรษฐกิจและสังคมแห่งชาติ และตอบสนองความต้องการของประชาชนในท้องถิ่น สำนักงานพัฒนาการเศรษฐกิจและสังคมแห่งชาติ (สศช.) จึงได้จัดทำกรอบยุทธศาสตร์การพัฒนาภาคที่ยึดกระบวนการมีส่วนร่วมของทุกภาคส่วนจากทุกจังหวัดทั้ง ๔ ภูมิภาคขึ้น เพื่อสนับสนุนจังหวัดและกลุ่มจังหวัดให้สามารถใช้เป็นกรอบแนวทางในการจัดทำแผนพัฒนาจังหวัดและแผนพัฒนากลุ่มจังหวัด

๑. แนวคิดและหลักการ

๑.๑ ยึดแนวความคิดการพัฒนาตาม “ปรัชญาของเศรษฐกิจพอเพียง” ให้เกิดการพัฒนาที่สมดุล เป็นธรรมและมีภูมิคุ้มกันต่อผลกระทบจากกระแสการเปลี่ยนแปลงทั้งจากภายนอกและภายในประเทศ ควบคู่กับกับแนวคิด “การพัฒนาแบบองค์รวม” ที่ยึด คน ผลประโยชน์ของประชาชน ภูมิสังคม ยุทธศาสตร์พระราชทาน เข้าใจ เข้าถึง และพัฒนา ยึดหลักการมีส่วนร่วมของทุกภาคภาคีการพัฒนา และหลักธรรมาภิบาล เพื่อให้สังคมสมานฉันท์และอยู่เย็นเป็นสุขร่วมกัน

๑.๒ หลักการ มุ่งสร้างความเชื่อมโยงกับแผนระดับชาติต่างๆ นโยบายรัฐบาล แผนการบริหารราชการแผ่นดิน เพื่อสร้างโอกาสทางการพัฒนา สอดคล้องกับภูมิสังคมของพื้นที่ โดยกำหนดรูปแบบการพัฒนาเชิงพื้นที่ของประเทศและภาค รวมถึงชุมชน กำหนดบทบาทและยุทธศาสตร์การพัฒนาภาคให้สอดคล้องกับศักยภาพและโอกาสของพื้นที่

๒. ทิศทางการพัฒนาเชิงพื้นที่

ภายใต้กระแสโลกาภิวัตน์ที่มีการเปลี่ยนแปลงตลอดเวลา สภาพแวดล้อมภายนอกเป็นปัจจัยสำคัญต่อการพัฒนาประเทศ เป็นผลให้จำเป็นต้องเตรียมการรองรับการเปลี่ยนแปลงดังกล่าวให้เหมาะสม การพัฒนาที่สมดุล ดังนั้นจึงกำหนดทิศทางการพัฒนาพื้นที่ของประเทศ ดังนี้

๒.๑ พัฒนาพื้นที่ในภูมิภาคต่างๆ ของประเทศให้เชื่อมโยงกับภูมิภาคเอเชียตะวันออกเฉียงใต้ เพื่อเป็นฐานการพัฒนาด้านอุตสาหกรรม การเกษตรและการแปรรูปการเกษตร และการท่องเที่ยวของภูมิภาค โดยเฉพาะ

๒.๑.๑ พัฒนาพื้นที่เชื่อมโยงทางเศรษฐกิจตามแนวตะวันออก – ตะวันตก (East West Economic Corridor) เช่น พื้นที่เขตเศรษฐกิจแม่สอด-สุโขทัย-พิษณุโลก-ขอนแก่น-มุกดาหาร แนวสะพานเศรษฐกิจพื้นที่รัฐประเทศ-สระแก้ว-ปราจีนบุรี พื้นที่เศรษฐกิจระนอง-ชุมพร-บางสะพาน แนวสะพานเศรษฐกิจพังงา-กระบี่-สุราษฎร์ธานี-นครศรีธรรมราช และแนวสะพานเศรษฐกิจสตูล-สงขลา

๒.๑.๒ พัฒนาพื้นที่เชื่อมโยงทางเศรษฐกิจตามแนวเหนือ-ใต้ (North South Economic Corridor) ได้แก่ แนวเศรษฐกิจเชียงของ-เชียงราย-พิษณุโลก-นครสวรรค์-จังหวัดปริมณฑล แนวเศรษฐกิจหนองคาย-อุดรธานี-ขอนแก่น-นครราชสีมา-จังหวัดปริมณฑล พื้นที่แหลมฉบัง-ชลบุรี-ฉะเชิงเทรา-สระแก้ว-บุรีรัมย์-มุกดาหาร

๒.๒ พัฒนาบริการพื้นฐานของชุมชนเพื่อรองรับการพัฒนาเศรษฐกิจเชื่อมโยงระหว่างประเทศ โดยเน้นพื้นที่ชุมชนตามแนวเขตเศรษฐกิจเหนือ-ใต้ และตะวันออก-ตะวันตก โดยเฉพาะชุมชนเศรษฐกิจชายแดน

๒.๓ พัฒนาระบบโลจิสติกส์และโครงข่ายคมนาคมขนส่งเพื่อสนับสนุนการเพิ่มขีดความสามารถในการแข่งขันเชิงพื้นที่ เช่น การพัฒนาระบบรถราง เพิ่มประสิทธิภาพการขนส่งทางน้ำ และเพิ่มประสิทธิภาพการเชื่อมโยงโครงข่ายการคมนาคมบริเวณจุดตัด เช่น พิษณุโลก และขอนแก่น

๒.๔ สร้างความมั่นคงของฐานทรัพยากรธรรมชาติและสิ่งแวดล้อม เพื่อรักษาสมดุลของระบบนิเวศให้ยั่งยืน ได้แก่ พัฒนาแหล่งน้ำให้เพียงพอต่อการเกษตร พัฒนาสิ่งแวดล้อมเมืองและแหล่งอุตสาหกรรม และการจัดให้มีการจัดการใช้ประโยชน์ที่ดินอย่างมีประสิทธิภาพ

๓. ยุทธศาสตร์การพัฒนาภาคตะวันออกเฉียงเหนือ

๓.๑ ยุทธศาสตร์การพัฒนา

(๑) เพิ่มศักยภาพการแข่งขันด้านเศรษฐกิจ โดยการยกมาตรฐานและประสิทธิภาพการผลิตการเกษตร การพัฒนาศักยภาพการประกอบการด้านอุตสาหกรรม อุตสาหกรรมบริการและการท่องเที่ยว การตั้งองค์กรร่วมภาครัฐและเอกชนระดับพื้นที่เพื่อส่งเสริมอำนวยความสะดวกด้านการค้าการลงทุน และส่งเสริมความร่วมมือทางเศรษฐกิจกับประเทศเพื่อนบ้าน

(๒) สร้างคนให้มีคุณภาพ เพื่อพัฒนาคนให้มีสุขภาพที่ดีทั้งร่างกาย จิตใจ และสติปัญญา รอบรู้ เท่าทันการเปลี่ยนแปลง สามารถดำรงชีพได้อย่างมีคุณภาพ

(๓) สร้างสังคมและเศรษฐกิจฐานรากให้เข้มแข็ง เพื่อสร้างความมั่นคงด้านอาหาร แก้ไขปัญหาความยากจน หนี้สิน และการออมของครัวเรือน มีสัมมาอาชีพที่มั่นคง สามารถพึ่งพาตนเองและดูแลครอบครัวได้อย่างอบอุ่น

(๔) พื้นฟูทรัพยากรธรรมชาติและสิ่งแวดล้อมให้สมบูรณ์ โดยเร่งอนุรักษ์และฟื้นฟูพื้นที่ป่าไม้ให้ได้ ๑๕.๙ ล้านไร่ หรือร้อยละ ๒๕ ของพื้นที่ภาค ป้องกันการรุกพื้นที่ชุ่มน้ำ พัฒนาแหล่งน้ำและระบบชลประทาน ฟื้นฟูดิน ยับยั้งการแพร่กระจายดินเค็ม และเพิ่มประสิทธิภาพการจัดการโดยส่งเสริมทำเกษตรอินทรีย์

๓.๒ ทิศทางการพัฒนากลุ่มจังหวัดและจังหวัด

(๑) กลุ่มภาคตะวันออกเฉียงเหนือตอนบน ๑ ประกอบด้วยอุดรธานี หนองคาย หนองบัวลำภู และเลย) เน้นการฟื้นฟูระบบนิเวศน์เพื่อรักษาสมดุลธรรมชาติ การปรับโครงสร้างการผลิตด้านการเกษตรการส่งเสริมการค้า การลงทุนและการท่องเที่ยวเชื่อมโยงกับประเทศเพื่อนบ้าน

(๒) กลุ่มภาคตะวันออกเฉียงเหนือตอนบน ๒ ประกอบด้วย สกลนคร นครพนม และมุกดาหาร เน้นให้ความสำคัญกับความร่วมมือทางเศรษฐกิจกับประเทศเพื่อนบ้าน เพิ่มประสิทธิภาพการผลิตสินค้าการเกษตร ส่งเสริมพื้นที่ชลประทาน การทำปศุสัตว์โดยเฉพาะโคเนื้อ

(๓) กลุ่มภาคตะวันออกเฉียงเหนือตอนกลาง ประกอบด้วย ขอนแก่น กาฬสินธุ์ มหาสารคาม และร้อยเอ็ด เน้นการพัฒนาโครงสร้างพื้นฐานของเมืองรองรับการเป็น ศูนย์กลางการค้าบริการ และการลงทุนของภาค การใช้ประโยชน์พื้นที่ชลประทานให้เกิดประโยชน์สูงสุด การทำการเกษตรก้าวหน้า การเตรียมการรองรับอุตสาหกรรมพลังงานทดแทน (Ethanol) ควบคู่กับการเพิ่มประสิทธิภาพการผลิต

(๔) กลุ่มภาคตะวันออกเฉียงเหนือตอนล่าง ๑ ประกอบด้วย นครราชสีมา ชัยภูมิ บุรีรัมย์ สุรินทร์ มุ่งเน้นการพัฒนาระบบชลประทานให้เต็มศักยภาพ การเตรียมการรองรับ อุตสาหกรรมพลังงานทดแทน (Ethanol) พัฒนาการท่องเที่ยวทั้งการท่องเที่ยวเชิงนิเวศน์และอารยธรรมขอมด้วยการสร้างคุณค่าเพิ่ม และพัฒนาเส้นทาง

(๕) กลุ่มภาคตะวันออกเฉียงเหนือตอนล่าง ๒ ประกอบด้วย อุบลราชธานี ศรีสะเกษ ยโสธร และอำนาจเจริญ มุ่งเน้นการพัฒนาแหล่งน้ำ และระบบบริหารจัดการเพื่อแก้ไขปัญหาหน้าท่วมและขาดแคลนน้ำ การสร้างงานและรายได้จากการท่องเที่ยวให้มากขึ้น

๓.๓ โครงการที่สำคัญ (Flagship Project)

โครงการผลิตข้าวหอมมะลิอินทรีย์ในทุ่งกุลาร้องไห้เพื่อการส่งออก

โครงการพัฒนาเมืองมุกดาหารเป็นประตูสู่อินโดจีน

โครงการพัฒนาเส้นทางท่องเที่ยวอารยธรรมขอม

โครงการจัดการผลิตเอทานอลในภาคอีสาน

โครงการยกมาตรฐานการเรียนการสอนด้วยระบบศึกษาทางไกล

โครงการเกษตรยั่งยืนเพื่อชุมชนเข้มแข็ง

โครงการฟื้นฟูลุ่มน้ำชีตอนบนและลุ่มน้ำมูลตอนบนแบบบูรณาการเพื่อการผลิตที่ยั่งยืน

ยุทธศาสตร์การพัฒนากลุ่มจังหวัดภาคตะวันออกเฉียงเหนือตอนกลาง

(กาฬสินธุ์ ขอนแก่น มหาสารคาม ร้อยเอ็ด)

กลุ่มจังหวัดภาคตะวันออกเฉียงเหนือตอนกลางได้กำหนดแผนยุทธศาสตร์การพัฒนากลุ่มจังหวัด พ.ศ.(๒๕๖๑-๒๕๖๔) เพื่อใช้เป็นกรอบแนวทางของการพัฒนากลุ่มจังหวัด ภายใต้กรอบการวิเคราะห์สภาพแวดล้อมศักยภาพ บริบทของการพัฒนาที่ผ่านมาและในอนาคต รวมทั้งสภาพของปัญหาและความต้องการของประชาชนโดยมียุทธศาสตร์การพัฒนากลุ่มจังหวัดภาคตะวันออกเฉียงเหนือตอนกลาง ดังนี้

วิสัยทัศน์

“ศูนย์กลางอุตสาหกรรมแปรรูปเกษตร เชื่อมโยงการบริการ การท่องเที่ยว และโลจิสติกส์ สู่อนุภูมิภาคผู้นำโขง”

เป้าประสงค์ (เชิงวิสัยทัศน์)

เพื่อก้าวไปสู่วิสัยทัศน์และการพัฒนากลุ่มจังหวัดที่พึงปรารถนาในระยะยาว ๔ ปี จึงได้กำหนดเป้าหมายหลักในการพัฒนากลุ่มจังหวัดไว้ดังนี้

๑. เพิ่มมูลค่าผลิตภัณฑ์มวลรวมกลุ่มจังหวัด
๒. เพิ่มผลผลิตการผลิตพืชเศรษฐกิจหลักให้ได้มาตรฐาน
๓. เพิ่มรายได้จากการท่องเที่ยวกลุ่มจังหวัด

ตัวชี้วัดรวม

๑. ร้อยละที่เพิ่มขึ้นของผลิตภัณฑ์มวลรวมกลุ่มจังหวัด
 ๒. อัตราการขยายตัวรายได้จากการท่องเที่ยวกลุ่มจังหวัดที่เพิ่มขึ้น
- ประเด็นยุทธศาสตร์/กลยุทธ์/แนวทางการพัฒนา

กลุ่มจังหวัดภาคตะวันออกเฉียงเหนือตอนกลาง ได้กำหนดประเด็นยุทธศาสตร์ เป้าประสงค์ ตัวชี้วัด และกลยุทธ์การพัฒนาเพื่อบรรลุวิสัยทัศน์ของการพัฒนารายได้ประเด็นยุทธศาสตร์ รวม ๓ ประเด็นยุทธศาสตร์ ดังนี้

ประเด็นยุทธศาสตร์ที่ ๑ การพัฒนาศักยภาพในการผลิตการเกษตรและอุตสาหกรรมแปรรูปเกษตรที่เป็นมิตรต่อสิ่งแวดล้อม

ประเด็นยุทธศาสตร์ที่ ๒ การพัฒนาขีดความสามารถทางการแข่งขันด้านการค้า การบริการ และโลจิสติกส์

ประเด็นยุทธศาสตร์ที่ ๓ การเพิ่มศักยภาพการท่องเที่ยวอย่างครบวงจร

แผนพัฒนาจังหวัดกาฬสินธุ์

วิสัยทัศน์จังหวัด

“กาฬสินธุ์เมืองอาหารปลอดภัย ภูมิปัญญาวิถีท้องถิ่นไทย นำอาชีพ ท่องเที่ยว และลงทุน”

พันธกิจ

๑. ผลักดันให้จังหวัดกาฬสินธุ์เป็นแหล่งผลิต แปรรูป อาหารปลอดภัยแบบครบวงจร โดยเน้นการพัฒนาการผลิตข้าว GAP ข้าวอินทรีย์ ข้าว GI และการผลิตอาหารตามมาตรฐาน KS

๒. เพิ่มศักยภาพการผลิตพืชเศรษฐกิจ (ข้าว มันสำปะหลัง และอ้อย) โดยเน้นกระบวนการผลติ การแปรรูป และการส่งออก เพื่อเพิ่มมูลค่า

๓. ส่งเสริมและพัฒนาศักยภาพผลิตภัณฑ์จากภูมิปัญญาท้องถิ่น โดยเน้นการใช้นวัตกรรมเชิงสร้างสรรค์ให้ได้มาตรฐานและแข่งขันได้

๔. พัฒนาศักยภาพของจังหวัด ทั้งทางด้านโครงสร้างพื้นฐาน ระบบสาธารณสุข ฝึกอบรมการจัดการด้านการศึกษาและการพัฒนาคุณภาพระบบสาธารณสุข เพื่อก้าวไปสู่การเป็นเมืองนำอาศัย นำท่องเที่ยว และนำลงทุน ตามวาระจังหวัดในการพัฒนาสู่เมืองแห่ง “สุข สวย รวย ดี”

๕. ส่งเสริมการบริหารจัดการภาครัฐตามหลักธรรมาภิบาล โดยเน้นการมีส่วนร่วมของภาคประชาชน

๖. สร้างสังคมแห่งความมั่นคงและปลอดภัย เพื่อความปลอดภัยในชีวิตและทรัพย์สินของประชาชน

เป้าประสงค์ร่วม

๑. ผลิตภัณฑ์มวลรวมของจังหวัด GPP เพิ่มขึ้นร้อยละ ๒ ต่อปี
๒. ประชาชนมีคุณภาพชีวิตตามเกณฑ์ความจำเป็นพื้นฐาน (จปฐ.) อย่างน้อยร้อยละ ๙๐ ของจำนวนตัวชี้วัด

ประเด็นยุทธศาสตร์การพัฒนาจังหวัด

๑. ส่งเสริมและพัฒนาการผลิต การแปรรูป อาหารปลอดภัย และพืชเศรษฐกิจหลักแบบครบวงจร

๒. ยกระดับผลิตภัณฑ์จากภูมิปัญญาท้องถิ่นด้วยนวัตกรรม ให้ได้มาตรฐานและแข่งขันได้

๓. พัฒนาศักยภาพของจังหวัด ให้เป็นเมืองนำอาศัย นำท่องเที่ยว และนำลงทุน

๔. พัฒนาการบริหารจัดการภาครัฐตามหลักธรรมาภิบาล

๕. สร้างสังคมแห่งความมั่นคงและปลอดภัย

๑.๔ ยุทธศาสตร์การพัฒนาขององค์กรปกครองส่วนท้องถิ่นในเขตจังหวัด

วิสัยทัศน์

“การเกษตรปลอดภัย ส่งเสริมภูมิปัญญาท้องถิ่นเพิ่มศักยภาพการท่องเที่ยวและบริการ อนุรักษ์ทรัพยากรธรรมชาติและสิ่งแวดล้อม พัฒนาคคนและสังคมอย่างยั่งยืน”

ยุทธศาสตร์การพัฒนา ประกอบด้วย ๗ ด้าน ดังนี้

ยุทธศาสตร์ที่ ๑ การพัฒนาคคนและสังคมที่มีคุณภาพเพื่อรองรับการก้าวเข้าสู่ประชาคมอาเซียน

ยุทธศาสตร์ที่ ๒ การพัฒนาการผลิตทางการเกษตรและการตลาดอย่างครบวงจร

ยุทธศาสตร์ที่ ๓ การพัฒนาผ้าไหมแพรวาและส่งเสริม ศิลปะ วัฒนธรรม จารีต ประเพณี และภูมิปัญญาท้องถิ่น

ยุทธศาสตร์ที่ ๔ การพัฒนาเศรษฐกิจและการท่องเที่ยว

ยุทธศาสตร์ที่ ๕ การพัฒนาโครงสร้างพื้นฐาน

ยุทธศาสตร์ที่ ๖ การอนุรักษ์ทรัพยากรธรรมชาติและสิ่งแวดล้อม

ยุทธศาสตร์ที่ ๗ การรักษาความมั่นคงภายในและพัฒนาระบบบริหารภายใต้การบริหารงานกิจการบ้านเมืองที่ดี

ยุทธศาสตร์ขององค์การบริหารส่วนจังหวัดกาฬสินธุ์

วิสัยทัศน์ (Vision)

“คุณภาพชีวิตดี วิธีพอเพียง คู่เคียงวัฒนธรรม มุ่งนำการศึกษา
การพัฒนาแหล่งท่องเที่ยว ไม่ยุ่งเกี่ยวกับยาเสพติด”

พันธกิจ (Mission)

๑. การพัฒนาคนและสังคมที่มีคุณภาพ
๒. พัฒนาเศรษฐกิจและส่งเสริมการท่องเที่ยว
๓. ส่งเสริมและพัฒนาเกษตรกรรม และภูมิปัญญาท้องถิ่น
๔. พัฒนากองกรและพัฒนาศึกษาท้องถิ่น
๕. การพัฒนาโครงสร้างพื้นฐาน
๖. การรักษาความมั่นคงภายในและพัฒนาระบบบริการภายใต้การบริหารงานกิจการบ้านเมืองที่ดี

ยุทธศาสตร์การพัฒนา

๑. ยุทธศาสตร์การพัฒนาและสังคมที่มีคุณภาพ
๒. ยุทธศาสตร์การพัฒนาเศรษฐกิจและส่งเสริมการท่องเที่ยว
๓. ยุทธศาสตร์การส่งเสริมและพัฒนาเกษตรกรรมและภูมิปัญญาท้องถิ่น
๔. ยุทธศาสตร์การพัฒนาองค์กรและพัฒนาศึกษาท้องถิ่น
๕. ยุทธศาสตร์การพัฒนาโครงสร้างพื้นฐาน
๖. ยุทธศาสตร์การพัฒนาความมั่นคงภายในและพัฒนาระบบบริการภายใต้การบริหารงานกิจการบ้านเมืองที่ดี

๒. ยุทธศาสตร์ขององค์การบริหารส่วนตำบลกมลาไสย

๒.๑ วิสัยทัศน์

อบต.กมลาไสยร่วมใจพัฒนาโครงสร้างพื้นฐาน ประสานสร้างคุณภาพชีวิตด้วยเศรษฐกิจพอเพียงสร้างชื่อเสียงด้วยเทคโนโลยีอินทรีย์ชีวภาพ ชาบซึ่งบุญคุณแผ่นดิน เป็นท้องถิ่นแห่งความปลอดภัย ก้าวไกลการศึกษาศาสนาวัฒนธรรมนำพาสู่แหล่งท่องเที่ยว เชี่ยวชาญด้านสุขภาพอนามัยสิ่งแวดล้อม พร้อมบริการรวดเร็วประทับใจ รักษาไว้ซึ่งธรรมมาภิบาล ประสานให้เป็นชุมชนเข้มแข็งอย่างยั่งยืน

๒.๒ ยุทธศาสตร์

๒.๒.๑ ยุทธศาสตร์ด้านการเสริมสร้าง การเพิ่มประสิทธิภาพการบริหารจัดการพัฒนาแบบบูรณาการ

แนวทางการพัฒนา

๑. พัฒนางองค์กรและบุคลากรในท้องถิ่น บริหารจัดการบ้านเมืองที่ดี โปร่งใสและเป็นธรรม
๒. การจัดการระบบข้อมูลสารสนเทศ เช่น อินเทอร์เน็ตตำบล ระบบกระจายข่าวไร้สาย
๓. การวิจัยและพัฒนา
๔. การควบคุม กำกับ และประเมินผล

๒.๒.๒ ยุทธศาสตร์ด้านการพัฒนาระบบสาธารณูปโภค

แนวทางการพัฒนา

๑. พัฒนาระบบประปาหมู่บ้าน ส่วนภูมิภาคให้ทั่วถึง
๒. พัฒนาระบบจำหน่ายไฟฟ้าแรงต่ำและไฟฟ้าสาธารณะให้เพียงพอ
๓. พัฒนาและปรับปรุงระบบสาธารณูปโภคให้ได้มาตรฐาน

๒.๒.๓ ยุทธศาสตร์ด้านการเพิ่มขีดความสามารถในการแข่งขันด้านการเกษตร เกษตร

อุตสาหกรรมและการปศุสัตว์

แนวทางการพัฒนา

๑. การพัฒนาผลผลิต
 - เพิ่มพื้นที่การปลูกข้าวหอมมะลิปลอดสารพิษ
 - สนับสนุนเงินทุนด้านการเกษตร ปศุสัตว์ ตลอดจนการพัฒนาสายพันธุ์
๒. การวิจัยและพัฒนาออกแบบผลิตภัณฑ์ (OTOP)
๓. การพัฒนาและเสริมสร้างความเข้มแข็งกลุ่มอาชีพการเกษตรและปศุสัตว์

๒.๒.๔ ยุทธศาสตร์ด้านการเสริมสร้างรากฐานทางเศรษฐกิจและสังคมไปสู่เมืองน่าอยู่และยั่งยืน

แนวทางการพัฒนา

๑. พัฒนากลุ่มและเครือข่าย (Net Work)
๒. พัฒนาจิตใจและคุณธรรม
๓. พัฒนาโครงสร้างพื้นฐาน ก่อสร้างปรับปรุงบำรุงรักษาถนน สะพาน ทางเท้าท่อระบายน้ำ
๔. การยกระดับและพัฒนาคุณภาพการศึกษา
๕. การสร้างชุมชนปลอดภัยเสถียร อาชญากรรม
๖. การพัฒนาสวัสดิการสังคม เช่น เบี้ยยังชีพผู้สูงอายุ ผู้พิการ ผู้ด้อยโอกาส และผู้ป่วยเอดส์
๗. พัฒนาระบบสัญญาณไฟจราจร ป้ายควบคุมจราจรเพื่อความปลอดภัยทางถนน ชีวิตและทรัพย์สิน

๒.๒.๕. ยุทธศาสตร์ด้านการพัฒนาและเพิ่มขีดความสามารถด้านการท่องเที่ยว

แนวทางการพัฒนา

๑. พัฒนาสถานที่ท่องเที่ยว(หนองเรือสวนสาธารณะ)
๒. พัฒนาศูนย์สารสนเทศเพื่อการท่องเที่ยว
๓. ปรับปรุงโครงสร้างพื้นฐานแหล่งท่องเที่ยว

๒.๓ เป้าประสงค์ , ตัวชี้วัด และค่าเป้าหมาย

เป้าประสงค์ (Goals)	ตัวชี้วัด (KPIs)	ข้อมูลปัจจุบัน (ตามตัวชี้วัด) (Baseline Data)	เป้าหมาย(Targets)					
			ปี ๖๖ - ๗๐	ปี ๖๖	ปี ๖๗	ปี ๖๘	ปี ๖๙	ปี ๗๐
ความมั่งคั่ง	จำนวนครัวเรือนยาก จนใน อบต.กมลา-ไสย ลดลง	จำนวนครัวเรือน ยากจน - ครัวเรือน	๑๐๐ %	๓๐ %	๖๐%	๘๐ %	๙๐ %	๑๐๐ %
ความมั่นคง	จำนวนหมู่บ้านชุมชน เข้มแข็งเพิ่มขึ้น	จำนวนหมู่บ้าน ต้นแบบชุมชน เข้มแข็ง ๑๐ หมู่บ้าน จากจำนวนหมู่บ้าน ทั้งสิ้น ๑๐ หมู่บ้าน	๑๐	๖	๗	๘	๙	๑๐

พันธกิจ (Mission) ของ อบต.กมลาไสย

- ๑) เพิ่มประสิทธิภาพ ศักยภาพของคน องค์กร และการบริหารจัดการพัฒนาแบบบูรณาการ
- ๒) พัฒนาระบบสาธารณูปโภคให้ได้มาตรฐานและเพียงพอกับความต้องการ
- ๓) พัฒนาการเกษตร เกษตรอุตสาหกรรม และการปศุสัตว์
- ๔) การพัฒนาเมืองน่าอยู่
- ๕) ปรับปรุงสวนสาธารณะหนองเรือ

๒.๔ กลยุทธ์

ยุทธศาสตร์การ พัฒนา	กลยุทธ์การพัฒนา	เป้าหมาย
<p>๑. การเสริมสร้าง การเพิ่มประสิทธิภาพ การบริหารจัดการ พัฒนาแบบบูรณาการ</p> <p>๒. การพัฒนาระบบ สาธารณูปโภค</p> <p>๓. การเพิ่มขีดความสามารถในการแข่งขันด้าน การเกษตร เกษตร อุตสาหกรรม และการปศุสัตว์</p> <p>๔. การเสริมสร้างรากฐานทางเศรษฐกิจ และสังคมไปสู่เมืองน่าอยู่</p> <p>๕. การพัฒนาและเพิ่มขีดความสามารถในการท่องเที่ยว</p>	<p>- เสริมสร้าง การเพิ่มประสิทธิภาพ การบริหารจัดการ การพัฒนาแบบบูรณาการ พัฒนาศักยภาพ สมรรถนะของคนในองค์กร</p> <p>- จัดให้มี ปรับปรุง บำรุงรักษาและพัฒนา ไฟฟ้า ประปา ให้ทั่วถึงและได้มาตรฐาน</p> <p>- จัดให้มีแหล่งน้ำเพื่อการเกษตรอย่างเพียงพอ</p> <p>- จัดให้มีการอบรม สนับสนุน ส่งเสริม ความรู้ ความสามารถด้านการเกษตรให้แก่เกษตรกรในพื้นที่</p> <p>- สนับสนุนให้มีการรวมกลุ่มเกษตรกร กลุ่มวิสาหกิจชุมชนในพื้นที่ เพื่อเพิ่มรายได้ให้แก่เกษตรกรในพื้นที่</p> <p>- พัฒนาโครงสร้างพื้นฐาน เช่น ถนน ร่องระบายน้ำ ฯลฯ</p> <p>- พัฒนาคุณภาพด้านการศึกษา</p> <p>- ป้องกัน ควบคุมโรคติดต่อ สร้างสุขภาพอนามัยที่ดี ดูแลรักษาสิ่งแวดล้อมที่ดีเพื่อให้ประชาชนมีคุณภาพชีวิตที่ดี</p> <p>- ประชาชนมีความปลอดภัยในชีวิตและทรัพย์สิน ป้องกันและแก้ไขปัญหาเสพติดตลอดจนด้านการป้องกันและบรรเทาสาธารณภัย</p> <p>- เสริมสร้าง พัฒนาเด็ก สตรี ผู้สูงอายุ ผู้พิการ ผู้ป่วยเอดส์ ให้มีคุณภาพชีวิตที่ดี</p> <p>- อนุรักษ์ สืบสาน วัฒนธรรมอันดีงามของท้องถิ่น</p> <p>- จัดให้มีแหล่งท่องเที่ยวในพื้นที่</p>	<p>๑.๑ จัดให้มีการอบรม ศึกษาดูงานหรือจัดส่งบุคลากรไปอบรม</p> <p>๑.๒ จัดเก็บข้อมูล สถิติต่างๆเพื่อให้ในการวางแผนพัฒนา</p> <p>๑.๓ มีการติดตามประเมินผลการดำเนินงานขององค์กร และเผยแพร่ข้อมูลข่าวสารขององค์กรให้ประชาชนทราบ</p> <p>๒.๑ ขยายเขตระบบประปาส่วนภูมิภาค หมู่บ้านให้ทั่วถึง</p> <p>๒.๒ ขยายเขตไฟฟ้าแรงต่ำ และไฟฟ้าสาธารณะให้ทั่วถึง</p> <p>๒.๓ ปรับปรุงระบบสาธารณูปโภคให้ได้มาตรฐาน</p> <p>๓.๑ ขุดลอกคลอง บำรุงรักษา คู คลองส่งน้ำ แหล่งน้ำเพื่อการเกษตร</p> <p>๓.๒ ส่งเสริม อบรม การสร้างผลิตภัณฑ์ในชุมชน และเสริมสร้าง ความเข้มแข็งให้แก่กลุ่มอาชีพ กลุ่มเกษตรกรและปศุสัตว์</p> <p>๔.๑ ก่อสร้าง ซ่อมแซม ปรับปรุงถนน ร่องระบายน้ำ ฯลฯ</p> <p>๔.๒ จัดการศึกษาสำหรับเด็กเล็กในพื้นที่</p> <p>๔.๓ เสริมสร้าง ส่งเสริมกิจกรรมพัฒนาพัฒนาเด็ก สตรี ผู้สูงอายุ ผู้พิการ ผู้ป่วยเอดส์ ให้มีคุณภาพชีวิตที่ดี ตลอดจนสนับสนุนการจัดระเบียบชีพฯ</p> <p>๔.๔ สร้างหลักประกันสุขภาพถ้วนหน้า ป้องกัน ควบคุมโรคติดต่อ</p> <p>๔.๕ ป้องกันและแก้ไขปัญหาเสพติด ปัญหา อาชญากรรม และจัดกิจกรรมด้านการป้องกันและบรรเทาสาธารณภัย</p> <p>๔.๖ จัดกิจกรรมดูแลรักษา พื้นฟูสภาพแวดล้อม การแก้ไขปัญหาขยะในพื้นที่</p> <p>๔.๗ จัดกิจกรรมฟื้นฟู อนุรักษ์ ศิลปวัฒนธรรมและส่งเสริมภูมิปัญญาท้องถิ่น</p> <p>๕.๑ ก่อสร้าง ปรับปรุง พัฒนา สถานที่ท่องเที่ยว จัดให้มีแหล่งท่องเที่ยวในพื้นที่</p>

๒.๕ จุดยืนทางยุทธศาสตร์

ยุทธศาสตร์และแนวทางการพัฒนาโดยเรียงลำดับก่อนหลัง และการวิเคราะห์ระดับความสำคัญ (Priority) และการรักษาสมดุลของผู้มีส่วนได้ส่วนเสียทั้งหมด

๒.๕.๑ ยุทธศาสตร์ด้านการเสริมสร้าง การเพิ่มประสิทธิภาพการบริหารจัดการพัฒนาแบบบูรณาการ เพื่อเพิ่มประสิทธิภาพการปฏิบัติงานโดยการพัฒนางองค์กร และบุคลากรในองค์กรเป็นลำดับแรก เพื่อให้เกิดความพร้อมในการปฏิบัติงาน ประกอบด้วยแนวทางการพัฒนา ดังนี้

๑. พัฒนางองค์กรและบุคลากรในท้องถิ่น บริหารจัดการบ้านเมืองที่ดี โปร่งใสและเป็นธรรม
๒. การจัดการระบบข้อมูลสารสนเทศ เช่น อินเทอร์เน็ตตำบล ระบบกระจายข่าวไร้สาย เป็นต้น
๓. ต้นทุนการวิจัยและพัฒนา
๔. การควบคุม กำกับ และประเมินผล

๒.๕.๒ ยุทธศาสตร์ด้านการพัฒนาระบบสาธารณูปโภค

เพื่อพัฒนาระบบโครงสร้างพื้นฐาน และแก้ไขปัญหาเกี่ยวกับระบบไฟฟ้า ประปา สาธารณูปโภคเพื่อสร้างคุณภาพชีวิตของประชาชนให้ดีขึ้น ประกอบด้วยแนวทางการพัฒนา ดังนี้

๑. พัฒนาระบบประปาหมู่บ้าน ส่วนภูมิภาคให้ทั่วถึง
๒. พัฒนาระบบจำหน่ายไฟฟ้าแรงต่ำและไฟฟ้าสาธารณะให้เพียงพอ
๓. พัฒนาและปรับปรุงระบบสาธารณูปโภคให้ได้มาตรฐาน

๒.๕.๓ ยุทธศาสตร์ด้านการเพิ่มขีดความสามารถในการแข่งขันด้านการเกษตร เกษตรอุตสาหกรรม และการปศุสัตว์

เนื่องจากพื้นที่องค์การบริหารส่วนตำบลกมลาไสยเป็นพื้นที่เกษตรกรรม อยู่ในเขตชลประทานของเขื่อนลำปาว และมีลำน้ำปาวไหลผ่านตลอดปี จึงเหมาะแก่การทำเกษตรและปศุสัตว์เช่น การทำนาข้าว การเลี้ยงสัตว์เศรษฐกิจต่างๆ ดังนั้น การเพิ่มขีดความสามารถด้านการผลิต จึงเป็นประโยชน์สูงสุดต่อประชาชน เกษตรกรในพื้นที่ ประกอบด้วยแนวทางการพัฒนา ดังนี้

๑. การพัฒนาผลผลิต
 - เพิ่มพื้นที่การปลูกข้าวหอมมะลิปลอดสารพิษ
 - สนับสนุนเงินทุนด้านการเกษตร ปศุสัตว์ ตลอดจนการพัฒนาสายพันธุ์
๒. การวิจัยและพัฒนาออกแบบผลิตภัณฑ์ (OTOP)
๓. การพัฒนาและเสริมสร้างความเข้มแข็งกลุ่มอาชีพการเกษตรและปศุสัตว์

๒.๕.๔ ยุทธศาสตร์ด้านการเสริมสร้างรากฐานทางเศรษฐกิจและสังคมไปสู่เมืองน่าอยู่และยั่งยืน

เพื่อการพัฒนาให้พื้นที่ให้เป็นเมืองน่าอยู่อย่างยั่งยืน การให้ความสำคัญในการพัฒนาด้านสังคมจึงเป็นสิ่งสำคัญ การส่งเสริม สนับสนุน กลุ่มต่างๆในพื้นที่ให้เกิดขึ้น เข้มแข็งและยั่งยืนจึงเป็นสิ่งสำคัญที่ต้องดำเนินการไปพร้อมๆกับการพัฒนาด้านอื่นๆในสังคมตลอดจนการพัฒนาคุณภาพชีวิตให้ดีขึ้นโดยการพัฒนาระบบโครงสร้างพื้นฐานควบคู่กัน ประกอบด้วยแนวทางการพัฒนาดังนี้

๑. พัฒนากลุ่มและเครือข่าย (Net Work)
๒. พัฒนาจิตใจและคุณธรรม
๓. พัฒนาโครงสร้างพื้นฐาน ก่อสร้างปรับปรุงบำรุงรักษาถนน สะพาน ทางเท้า ท่อระบายน้ำ
๔. การยกระดับและพัฒนาคุณภาพการศึกษา
๕. การสร้างชุมชนปลอดภัยเสพติด อาชญากรรม
๖. การพัฒนาสวัสดิการสังคม เช่น เบี้ยยังชีพผู้สูงอายุ ผู้พิการ ผู้ด้อยโอกาส และผู้ป่วยเอดส์

๗. พัฒนาระบบสัญญาณไฟจราจร ป้ายควบคุมจราจรเพื่อความปลอดภัยทางถนน ชีวิตและทรัพย์สิน

๒.๕.๕. ยุทธศาสตร์ด้านการพัฒนาและเพิ่มขีดความสามารถด้านการท่องเที่ยว

เนื่องจากในพื้นที่ขององค์การบริหารส่วนตำบลกมลาไสยอยู่ใกล้กับสถานที่ท่องเที่ยวของจังหวัดกาฬสินธุ์ ได้แก่ พระธาตุยาคู ศิลปะสมัยทวารวดี ซึ่งเป็นโอกาสดีที่จะพัฒนาพื้นที่ในตำบลกมลาไสยเพื่อยกระดับให้เป็นแหล่งท่องเที่ยวร่วมกันในเขตนี้โดยการบูรณาการร่วมกับองค์กรปกครองส่วนท้องถิ่นใกล้เคียง และยังสอดคล้องกับนโยบายของจังหวัดกาฬสินธุ์ที่มุ่งเน้นพัฒนาแหล่งท่องเที่ยวเพื่อพัฒนาเศรษฐกิจของจังหวัดกาฬสินธุ์เพื่อให้เกิดประโยชน์แก่ประชาชน ประกอบด้วยแนวทางการพัฒนา ดังนี้

๑. แนวทางการพัฒนาสถานที่ท่องเที่ยว
๒. แนวทางพัฒนาศูนย์สารสนเทศเพื่อการท่องเที่ยว
๓. แนวทางการปรับปรุงโครงสร้างพื้นฐานแหล่งท่องเที่ยว

๒.๘ ความเชื่อมโยงของยุทธศาสตร์ในภาพรวม

การจัดทำแผนพัฒนาท้องถิ่นสี่ปีขององค์การบริหารส่วนตำบลกมลาไสยมีความเชื่อมโยงของยุทธศาสตร์ในภาพรวม ดังนี้

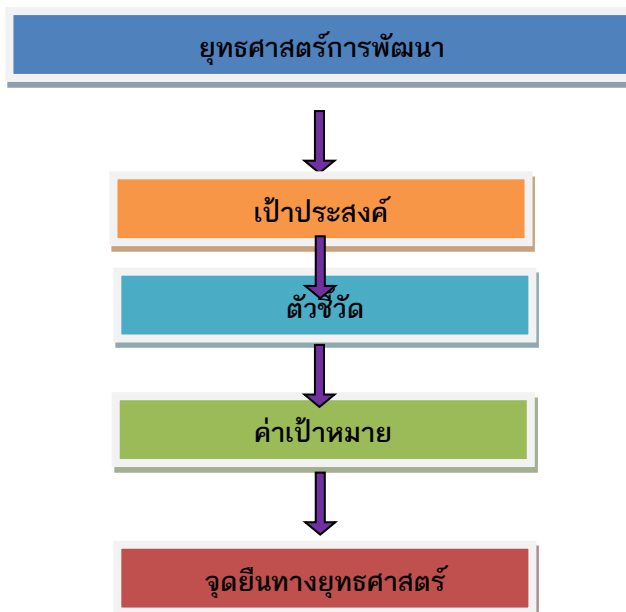

๓. การวิเคราะห์เพื่อพัฒนาท้องถิ่น

๓.๑ การวิเคราะห์กรอบการจัดทำยุทธศาสตร์ขององค์กรปกครองส่วนท้องถิ่น

๓.๑.๑ จุดแข็ง

๑. มีพื้นที่เหมาะสำหรับการทำเกษตรกรรม เช่น การปลูกข้าว นาปี นาปรัง การเลี้ยงปลา กบ ฯลฯ
๒. พื้นที่อยู่บนทางหลวงสาย กมลาไสย-มหาสารคาม ซึ่งทำให้การคมนาคมสะดวก รวดเร็ว
๓. มีระบบชลประทานในพื้นที่ คลองส่งน้ำเพื่อการเกษตร
๔. มีหนองน้ำสาธารณะในพื้นที่ เช่น หนองเรือ หนองเบ็น หนองกุดแซ่ และแม่น้ำป่า

ในพื้นที่

๕. มีการรวมกลุ่มอาชีพของประชาชนในพื้นที่ เช่น กลุ่มผู้ผลิตปุ๋ยอินทรีย์ชีวภาพ กลุ่มสวัสดิการชุมชน
๖. มีภูมิปัญญาท้องถิ่นของประชาชนในพื้นที่ เช่น การทอเสื่อ จักสาน
๗. มีหน่วยงานราชการบริการ ศูนย์เทคโนโลยีการเกษตร ศูนย์พัฒนาครอบครัว

๓.๑.๒ จุดอ่อน

๑. มีปัญหาขยะในพื้นที่ เช่น ไม่มีสถานที่ทิ้งขยะ ไม่มีระบบกำจัดขยะที่เหมาะสม
๒. ประชาชนขาดความร่วมมือกับหน่วยงานราชการ
๓. ปัญหาภัยธรรมชาติ เช่น น้ำท่วมพื้นที่การเกษตรในฤดูฝน ภัยแล้งในพื้นที่บางส่วน
๔. ปัญหาว่างงานหลังฤดูเก็บเกี่ยว
๕. ปัญหายาเสพติดในพื้นที่
๖. ปัญหาด้านการเล่นการพนันในพื้นที่
๗. การรวมกลุ่มอาชีพของประชาชนไม่เข้มแข็งพอ
๘. สภาพถนนในพื้นที่ ชำรุด เสียหาย เป็นหลุมเป็นบ่อ
๙. ระบบไฟฟ้าแรงต่ำยังไม่ทั่วถึง
๑๐. ระบบประปายังไม่ครอบคลุมพื้นที่
๑๑. คลองส่งน้ำไม่ครอบคลุมพื้นที่การเกษตรทั้งหมด มีสภาพตื้นเขิน หนองน้ำตื้นเขิน

การวิเคราะห์ปัจจัยภายนอก

๑.๓ โอกาส

๑. ปัจจุบันมีแหล่งเงินทุนให้กับประชาชน กลุ่มอาชีพ สะดวก จากการสนับสนุนของรัฐบาล เช่น ธนาคาร ธกส. เงินกระตุ้นเศรษฐกิจชุมชน กองทุนต่างๆ
๒. นโยบายส่งเสริมการท่องเที่ยวของจังหวัดกาฬสินธุ์ รวมทั้งระดับประเทศ
๓. นโยบายการส่งเสริมด้านการเกษตรแก่เกษตรกร เช่น การประกันราคาข้าว
๔. นโยบายส่งเสริมรายได้ ผู้สูงอายุ คนพิการ ผู้ป่วย ผู้ด้อยโอกาสในสังคม
๕. หน่วยงานภาครัฐ ให้การสนับสนุนด้านการพัฒนาในด้านต่างๆ เช่น ด้านโครงสร้างพื้นฐาน การชลประทานเพื่อการเกษตร

๑.๔ อุปสรรค

๑. สภาวะเศรษฐกิจของประเทศที่ไม่มั่นคง ส่งผล ราคาน้ำมัน ราคาสินค้าเพื่อทำการเกษตร เช่น น้ำมัน ราคาปุ๋ย
๒. ภัยธรรมชาติ เช่น น้ำท่วม ภัยแล้ง
๓. ปัญหาด้านการกระจายอำนาจ การกระจายงบประมาณแก่องค์กรปกครองส่วนท้องถิ่นยังไม่เพียงพอต่อการพัฒนา

๓.๒ การประเมินสถานการณ์สภาพแวดล้อมภายนอกที่เกี่ยวข้อง

ในการจัดทำแผนพัฒนาท้องถิ่นสี่ปีนั้น ได้ทำการประเมินสถานการณ์สภาพแวดล้อมภายนอกที่เกี่ยวข้อง ซึ่งมีรายละเอียดดังนี้

ด้าน	สถานการณ์สภาพแวดล้อมภายนอกที่เกี่ยวข้อง	ขอบข่ายและปริมาณของปัญหา/ความต้องการ	พื้นที่เป้าหมาย/กลุ่มเป้าหมาย	ความคาดหวังและแนวโน้มอนาคต

โครงการสร้างพื้นฐาน	๑) แหล่งน้ำในการเกษตรและน้ำประปาสำหรับอุปโภค-บริโภคเกิดการชำรุดเสียหายในบางช่วงเวลา	- แหล่งน้ำและน้ำประปาในการอุปโภค-บริโภค	- หมู่บ้านในพื้นที่	- แหล่งน้ำเพื่อการเกษตรและการอุปโภคบริโภคเพียงพอตลอดปี
	๒) ไฟฟ้าส่องสว่างทางและที่สาธารณะยังไม่สามารถดำเนินการครอบคลุมพื้นที่ได้ทั้งหมด	- ไฟฟ้า	- ทางและที่สาธารณะ	- ทางและที่สาธารณะมีแสงสว่างเพียงพอประชาชนได้รับความสะดวกในการสัญจรไปมาและป้องกันการเกิดอาชญากรรมได้
	๓) ในหมู่บ้านระบบระบายน้ำยังไม่เพียงพอ เกิดการอุดตัน ส่งกลิ่นเหม็นก่อความรำคาญ	- ราง/ท่อระบายน้ำ	- หมู่บ้านในพื้นที่	- มีรางระบายน้ำสามารถระบายน้ำได้สะดวก ไม่อุดตัน ไม่ส่งกลิ่นเหม็นก่อความรำคาญ
	๔) ประชาชนต้องการเส้นทางในการสัญจรไปมาเพิ่มมากขึ้น ไม่สามารถดำเนินการได้เนื่องจากพื้นที่ยังไม่เป็นที่สาธารณะ จะดำเนินการได้ก็ต่อเมื่อต้องเป็นที่สาธารณะ	- เส้นทางคมนาคม	- เส้นทางคมนาคมที่เป็นสาธารณะและประชาชนมีความต้องการให้ดำเนินการ	- มีเส้นทางในการคมนาคมเพียงพอและประชาชนได้รับความสะดวกในการสัญจรไปมา
ด้านงานส่งเสริมคุณภาพชีวิต	๑) มีการระบาดของโรคอุบัติใหม่ โรคระบาด โรคติดต่อ	- ด้านสาธารณสุข	- หมู่บ้านในพื้นที่	ในพื้นที่ไม่มีการระบาดของโรคอุบัติใหม่ ตรวจจับโรคติดต่อ
	๒) ประชาชนในพื้นที่ป่วยเป็นโรคเรื้อรังแนวโน้มที่เพิ่มขึ้น เช่น เบาหวาน ความดัน		- ประชาชนกลุ่มเสี่ยงและผู้ป่วย	
	๓) ปริมาณขยะและน้ำเสียเพิ่มมากขึ้น	- ที่อยู่อาศัย	- ในพื้นที่	- ปริมาณขยะและน้ำเสียถูกกำจัดให้หมดด้วยวิธีการที่ถูกต้อง
	๔) ประชาชนบริโภคอาหารที่ปลอดภัย		- ประชาชนในพื้นที่	- ประชาชนทราบและสามารถเลือกบริโภคอาหารที่ปลอดภัยได้ถูกต้อง
	๕) ประชาชนในพื้นที่บางรายมีที่อยู่อาศัยไม่มั่นคงแข็งแรง		- ประชาชนในพื้นที่ที่ได้รับความเดือดร้อนเรื่องที่อยู่อาศัย	- ประชาชนในพื้นที่ได้รับความช่วยเหลือซ่อมแซมที่อยู่อาศัยให้มั่นคงแข็งแรง

ด้านสังคมและการศึกษา	๖) ประชาชนบางครัวเรือนบริโภค-บริโภคน้ำที่ยังไม่สะอาดและมีสิ่งเจือปน เช่น จากน้ำฝน น้ำที่ไม่ได้คุณภาพ มีตะกอน	- การอุปโภค-บริโภค	- ประชาชนในพื้นที่	- ประชาชนบริโภคน้ำที่สะอาดถูกสุขลักษณะ
ด้านเศรษฐกิจ	๑) การศึกษาสื่อการเรียนการสอนยังไม่พอเพียง เด็กนักเรียนไม่ได้รับการศึกษาต่อในระดับที่สูงกว่าชั้นพื้นฐาน และขาดงบประมาณในการศึกษาครอบครัวยากจน	- สังคมในชุมชน	- เด็กนักเรียนในเขตพื้นที่	- มีสื่อการเรียนการสอนที่พอเพียง เด็กนักเรียนได้รับการศึกษาที่สูงขึ้น มีงบประมาณในการศึกษาเล่าเรียน
ด้านเศรษฐกิจ	๒) เด็กและผู้สูงอายุบางครอบครัว ผู้สูงอายุอยู่ตามลำพัง และรับภาระในการดูแลเด็ก		- ผู้สูงอายุและเด็กในเขตพื้นที่	- ผู้สูงอายุและเด็กได้รับการดูแลที่ดี
ด้านการวางแผนการส่งเสริมการลงทุน พาณิชยกรรมและการท่องเที่ยว	๓) ผู้พิการไม่ได้รับความช่วยเหลือในดำรงชีวิต		- ผู้พิการในเขตพื้นที่	- ผู้พิการได้รับความช่วยเหลือในการดำรงชีวิตและทั่วถึง
	๔) เยาวชนและวัยรุ่นติดเกมส์ สิ่งลามก บุหรี่ เหล้า เสพติด และท้องก่อนวัยอันสมควร	- การพาณิชย์ กรรม	- เยาวชนและวัยรุ่นในเขตพื้นที่	- เยาวชนและวัยรุ่นมีอนาคตที่ดี
	๑) ประชาชนไม่มีการวางแผนในการดำเนินงาน		- ประชาชนในเขตพื้นที่	- ประชาชนสามารถวางแผนการดำเนินงานได้เอง
	๒) ขาดแหล่งเงินทุนในการทำกิจการและประกอบอาชีพ		- ประชาชนในเขตพื้นที่	- มีแหล่งเงินทุนในการทำกิจการและประกอบอาชีพ
	๓) ประชาชนขาดสถานที่จำหน่ายสินค้า		- ร้านค้าแผงลอย	- ร้านค้าแผงลอยมีสถานที่ในการขายจำหน่ายสินค้า
	๔) ผลผลิตทางการเกษตรราคาตกต่ำระยะทางการขนส่งผลผลิตไกลจากแหล่งรับซื้อ		- เกษตรกรในพื้นที่	- ผลผลิตมีราคาสูงขึ้น
	๕) ค่าแรงต่ำค่าครองชีพสูงขาดแคลนการจ้างงาน		- ผู้ประกอบอาชีพรับจ้าง	- ค่าแรงสูงขึ้นเหมาะสมกับค่าครองชีพ มีการจ้างงานมากขึ้น
	๖) ครัวเรือนมีรายได้เฉลี่ยต่อปี ต่ำกว่า ๓๐,๐๐๐ บาท จำนวน ๙ ครัวเรือน		- ประชาชนที่มีรายได้ต่ำกว่าเกณฑ์มาตรฐาน	- ไม่มีครัวเรือนตกเกณฑ์มาตรฐานรายได้

๓.๓ ความเชื่อมโยงยุทธศาสตร์จังหวัดกับยุทธศาสตร์การพัฒนาขององค์กรปกครองส่วนท้องถิ่น

**ความเชื่อมโยงยุทธศาสตร์การพัฒนาจังหวัดกับยุทธศาสตร์การพัฒนา
ขององค์การบริหารส่วนตำบลกมลาไสย**

โครงสร้าง

ยุทธศาสตร์
การพัฒนา
ของจังหวัด
กาฬสินธุ์

ยุทธศาสตร์
และแนว
ทางการ
พัฒนาของ
องค์กร

ยุทธศาสตร์
การพัฒนา
ขององค์การ
บริหารส่วน
ตำบลกมลา
ไสย

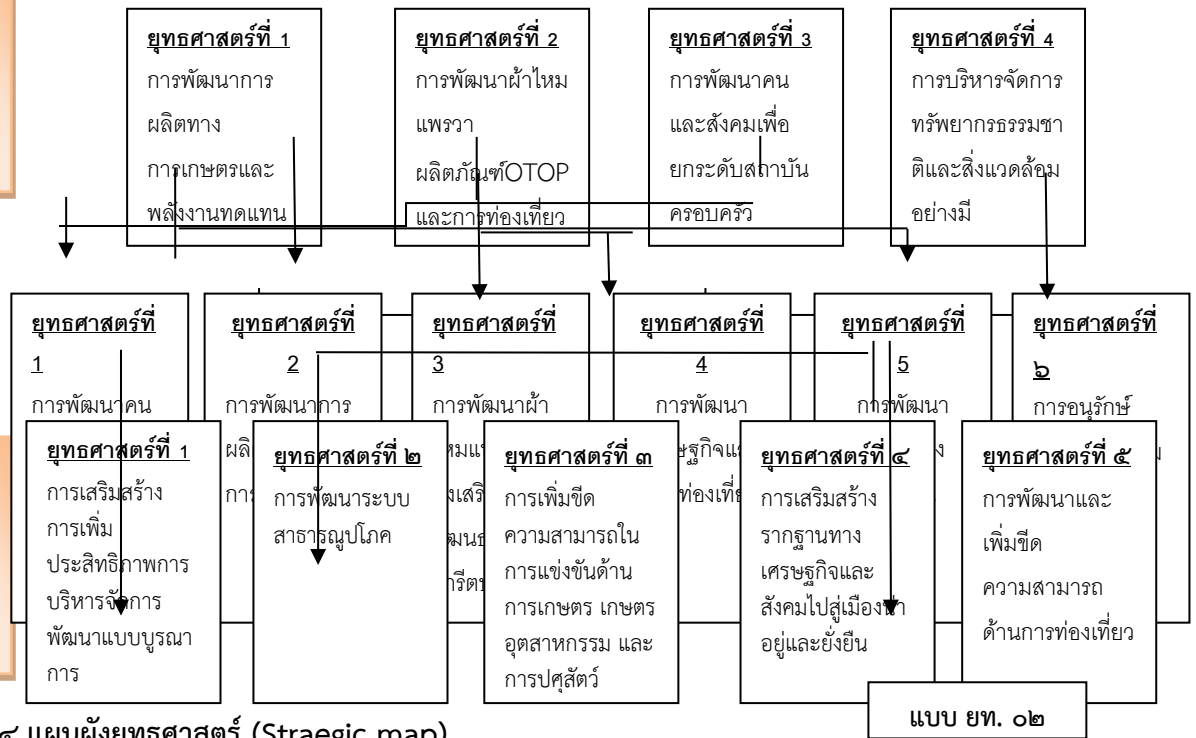

๓.๔ แผนผังยุทธศาสตร์ (Strategic map)

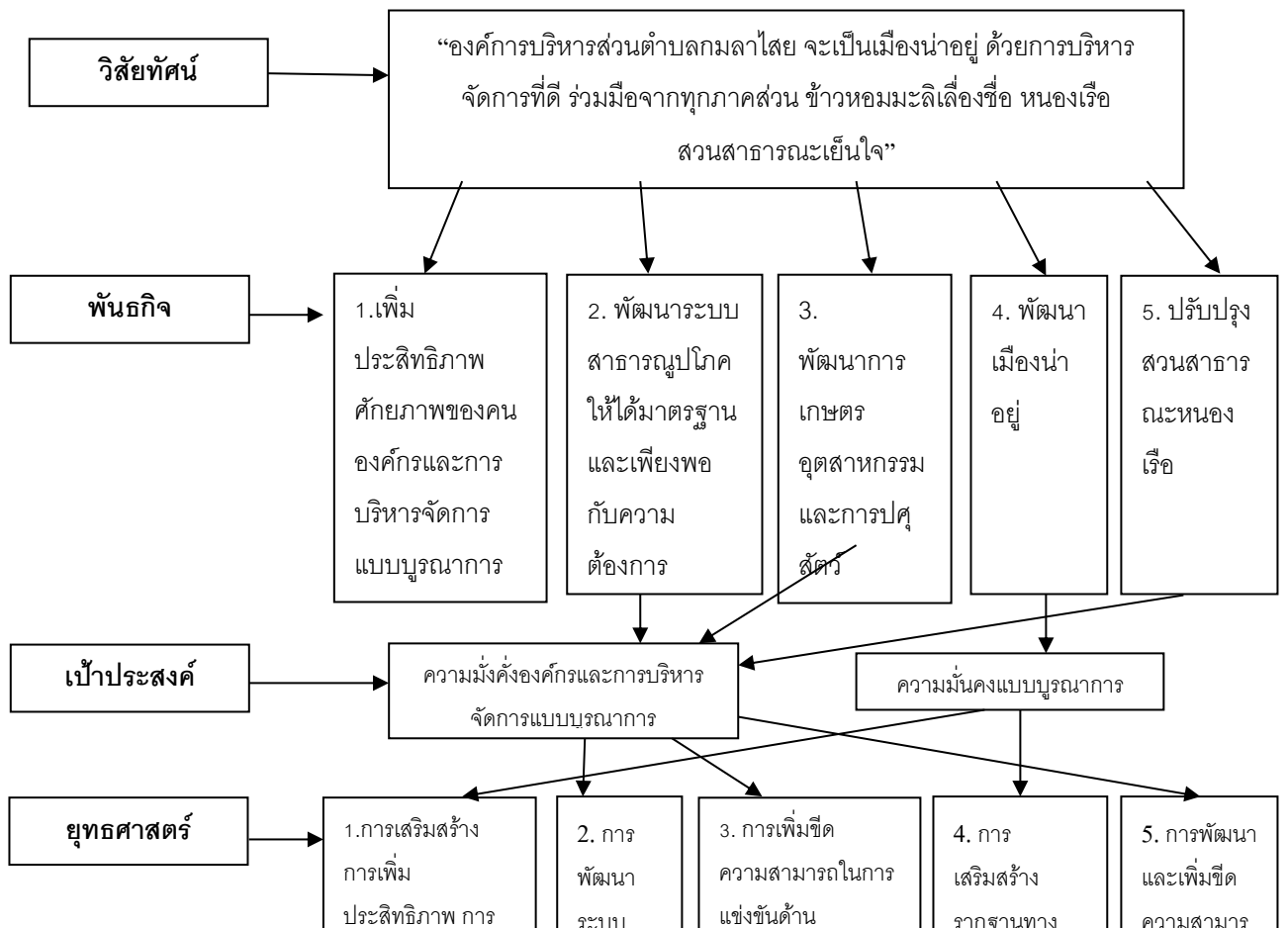

แบบ ยท. ๐๓

๓.๕ รายละเอียดยุทธศาสตร์

ความเชื่อมโยงกับยุทธศาสตร์จังหวัด	ยุทธศาสตร์อปท.ในเขตจังหวัด	ยุทธศาสตร์อปท.	เป้าประสงค์	ตัวชี้วัดผลผลิต/โครงการ	ค่าเป้าหมาย					ความก้าวหน้าของเป้าหมาย	กลยุทธ์	ผลผลิต/โครงการ	หน่วยงานที่รับผิดชอบ	หน่วยสนับสนุน
					๖๖	๖๗	๖๘	๖๙	๗๐					
ยท.๔	ยท.๗	ยท.๑	ปป.๑	ผลการประเมิน LPA	๘๐ %	๘๒ %	๘๔ %	๘๖ %	๘๘ %	ร้อยละคะแนนเฉลี่ยทั้งสิ้นด้านเพิ่มขึ้น	กลยุทธ์ที่ ๑	การบริหารจัดการภายในองค์กรตามหลักธรรมาภิบาล	อบต.กมลาไสย	อ.กมลาไสย
ยท.๔	ยท.๕	ยท.๒	ปป. ๒	ระบบไฟฟ้าประปาครอบคลุมพื้นที่	๘๐ %	๘๕ %	๙๐ %	๙๕ %	๙๘ %	ครอบคลุมพื้นที่ทุกหมู่บ้าน	กลยุทธ์ที่ ๒	พัฒนาระบบไฟฟ้าประปา	กองช่าง	อ.กมลาไสย อบจ.กส, กรมส่งเสริมฯ
ยท.๑,๒,๓	ยท.๒,๓	ยท.๓	ปป.๓	พัฒนาผลผลิตการเกษตรและกลุ่มอาชีพเพิ่มขึ้น	๒ %	๔ %	๖ %	๘ %	๙ %	พัฒนาแหล่งน้ำเพื่อเพิ่มผลผลิตการเกษตรและพัฒนากลุ่มอาชีพ	กลยุทธ์ที่ ๓	พัฒนาแหล่งน้ำกลุ่มอาชีพและผลิตภัณฑ์ในพื้นที่	สำนักปลัด	อ.กมลาไสย อบจ.กส, กรมส่งเสริมฯ เกษตรอำเภอฯ

แบบ ยท. ๐๓

ความเชื่อมโยงกับยุทธศาสตร์จังหวัด	ยุทธศาสตร์อปท.ในเขตจังหวัด	ยุทธศาสตร์อปท.	เป้าประสงค์	ตัวชี้วัดผลผลิต/โครงการ	ค่าเป้าหมาย					ความก้าวหน้าของเป้าหมาย	กลยุทธ์	ผลผลิต/โครงการ	หน่วยงานที่รับผิดชอบ	หน่วยสนับสนุน
					๖๖	๖๗	๖๘	๖๙	๗๐					
ยท.๔,๖	ยท. ๑,๓,๕, ๖	ยท.๔	ปป.๔	ผลการประเมิน LPA	๘๐ %	๘๒ %	๘๔ %	๘๖ %	๘๘ %	ร้อยละคะแนนเฉลี่ยทั้งสิ้นเพิ่มขึ้น	กลยุทธ์ที่ ๔	พัฒนาโครงสร้างพื้นฐาน,สังคม, วัฒนธรรม, การศึกษา ,สาธารณสุข	อบต.กมลาไสย (สป,คลัง,ช่าง)	อ.กมลาไสย อบจ.กส, กรมส่งเสริมฯ อ.กมลาไสย อบจ.กส, กรมฯ
ยท.๔	ยท.๔	ยท.๕	ปป. ๕	พัฒนาด้านการท่องเที่ยวได้	๘๐ %	๘๕ %	๙๐ %	๙๕ %	๙๘%	การดำเนินโครงการที่เกี่ยวข้องสำเร็จ	กลยุทธ์ที่ ๕	พัฒนาหนองเรือ สาธารณะเป็นแหล่งท่องเที่ยวได้	อบต.กมลาไสย	อำเภอฯ, กรมส่งเสริมฯ อบจ.กส

ส่วนที่ ๓ การนำแผนพัฒนาท้องถิ่นสี่ปีไปสู่การปฏิบัติ

๑. ยุทธศาสตร์การพัฒนาและแผนงาน

ที่	ยุทธศาสตร์	ด้าน	แผนงาน	หน่วยงาน รับผิดชอบ หลัก	หน่วยงาน สนับสนุน
๑	๑.การเสริมสร้าง การเพิ่ม ประสิทธิภาพ การบริหาร จัดการพัฒนาแบบบูรณาการ	๑	๑.พัฒนาองค์กรและบุคลากรในท้องถิ่น บริหารจัดการบ้านเมืองที่ดี โปร่งใสและ เป็นธรรม ๒.การจัดการระบบข้อมูลสารสนเทศ เช่น อินเทอร์เน็ตตำบล ระบบกระจาย ข่าว ๓.การวิจัยและพัฒนา ๔.การควบคุม กำกับ และประเมินผล	สำนักปลัด, กองคลัง,กอง ช่าง	
๒	๒. การพัฒนาระบบ สาธารณูปโภค	๒	๑.พัฒนาระบบประปาหมู่บ้าน ส่วน ภูมิภาคให้ทั่วถึง ๒.พัฒนาระบบจำหน่ายไฟฟ้าแรงต่ำและ ไฟฟ้าสาธารณะให้เพียงพอ ๓.พัฒนาและปรับปรุงระบบ สาธารณูปโภคให้ได้มาตรฐาน	สำนักปลัด, กองคลัง,กอง ช่าง	อำเภอ กมลไสย, จังหวัด จันทบุรี
๓	๓. การเพิ่มขีดความสามารถ ในการแข่งขันด้านการเกษตร เกษตรอุตสาหกรรม และการ ปศุสัตว์	๓	๑.การพัฒนาผลผลิต ๒.การวิจัยและพัฒนาออกแบบ ผลิตภัณฑ์ (OTOP) ๓.การพัฒนาและเสริมสร้างความ เข้มแข็งกลุ่มอาชีพการเกษตรและปศุ สัตว์	สำนักปลัด, กองคลัง,กอง ช่าง	กาฬสินธุ์ ,อบจ.กส, กรม ส่งเสริม
๔	๔. การเสริมสร้างรากฐาน ทางเศรษฐกิจและสังคมไปสู่ เมืองน่าอยู่	๔	๑.พัฒนากลุ่มและเครือข่าย (Net Work) ๒.พัฒนาจิตใจและคุณธรรม ๓.พัฒนาโครงสร้างพื้นฐาน ก่อสร้าง ปรับปรุงบำรุงรักษาดน สพาน ฯลฯ ๔.การยกระดับและพัฒนาคุณภาพ การศึกษา ๕.การสร้างชุมชนปลอดภัยเสพติด อาชญากรรม ๖.การพัฒนาสวัสดิการสังคม เช่นเบี้ยยัง ชีพผู้สูงอายุ ผู้พิการ และผู้ป่วยเอดส์ ๗. พัฒนาระบบสัญญาณไฟจราจร ป้ายควบคุมจราจรเพื่อความปลอดภัย ทางถนน ชีวิตและทรัพย์สิน	สำนักปลัด, กองคลัง,กอง ช่าง	
๕	๕. การพัฒนาและเพิ่มขีด ความสามารถในการ ท่องเที่ยว	๕	๑.พัฒนาสถานที่ท่องเที่ยว(หนองเรือ สวนสาธารณะ) ๒.พัฒนาศูนย์สารสนเทศเพื่อการ ท่องเที่ยว	สำนักปลัด, กองช่าง	

			๓.ปรับปรุงโครงสร้างพื้นฐานแหล่งท่องเที่ยว		
รวม	๕ ยุทธศาสตร์ ๒๐ แนวทางการพัฒนา				

๒. บัญชีโครงการพัฒนาท้องถิ่น

๒. บัญชีโครงการพัฒนาท้องถิ่น												แบบ ผ. ๑๑	
บัญชีสรุปโครงการพัฒนา													
แผนพัฒนาท้องถิ่น (พ.ศ.๒๕๖๖-๒๕๗๐)													
องค์การบริหารส่วนตำบลกมลาไสย													
ยุทธศาสตร์	ปี๒๕๖๖		ปี๒๕๖๗		ปี๒๕๖๘		ปี๒๕๖๙		ปี๒๕๗๐		รวม ๕ ปี		
	จำนวนโครงการ	งบประมาณ(บาท)	จำนวนโครงการ	งบประมาณ(บาท)	จำนวนโครงการ	งบประมาณ(บาท)	จำนวนโครงการ	งบประมาณ(บาท)	จำนวนโครงการ	งบประมาณ(บาท)	จำนวนโครงการ	งบประมาณ(บาท)	
1)ยุทธศาสตร์													
1.1 แนวทางการพัฒนาองค์กรฯ	27	20,660,000	27	20,660,000	27	20,660,000	27	20,660,000	27	20,660,000	135	103,300,000	
1.2 แนวทางการพัฒนาระบบฯ	2	100,000	2	100,000	2	100,000	2	100,000	2	100,000	10	500,000	
1.3 แนวทางการวิจัยฯ	3	1,230,000	3	1,230,000	3	1,230,000	3	1,230,000	3	1,230,000	15	6,150,000	
1.4 แนวทางการควบคุมฯ	2	530,000	2	530,000	2	530,000	2	530,000	2	530,000	10	2,650,000	
รวม	34	22,520,000	34	22,520,000	34	22,520,000	34	22,520,000	34	22,520,000	170	112,600,000	
2)													
2.1 แนวทางการพัฒนาประปาฯ	1	500,000	1	500,000	1	500,000	1	500,000	1	500,000	5	2,500,010	
2.2 แนวทางการพัฒนาไฟฟ้าฯ	2	700,000	2	700,000	2	700,000	2	700,000	2	700,000	10	3,500,020	
2.3 แนวทางปรับปรุงระบบฯ	1	500,000	1	500,000	1	500,000	1	500,000	1	500,000	5	2,500,010	
รวม	4	1,700,000	4	1,700,000	4	1,700,000	4	1,700,000	4	1,700,000	20	8,500,000	
3)													
3.1 แนวทางการพัฒนาผลผลิต	13	3,380,000	13	3,380,000	13	3,380,000	13	3,380,000	13	3,380,000	65	23,660,000	
3.2 แนวทางการวิจัยฯ	-	-	-	-	-	-	-	-	-	-	-	-	
3.3 แนวทางการพัฒนาฯ	2	150,000	2	150,000	2	150,000	2	150,000	2	150,000	10	1,050,000	
รวม	15	3,530,000	15	3,530,000	15	3,530,000	15	3,530,000	15	3,530,000	75	24,710,000	

ยุทธศาสตร์	ปี๒๕๖๖		ปี๒๕๖๗		ปี๒๕๖๘		ปี๒๕๖๙		ปี๒๕๗๐		รวม ๕ ปี	
	จำนวนโครงการ	งบประมาณ(บาท)	จำนวนโครงการ	งบประมาณ(บาท)	จำนวนโครงการ	งบประมาณ(บาท)	จำนวนโครงการ	งบประมาณ(บาท)	จำนวนโครงการ	งบประมาณ(บาท)	จำนวนโครงการ	งบประมาณ(บาท)
4)												
4.1 แนวทางการพัฒนากลุ่มฯ	1	100,000	1	100,000	1	100,000	1	100,000	1	100,000	5	500,000
4.2 แนวทางการพัฒนาจิตใจฯ	1	50,000	1	50,000	1	50,000	1	50,000	1	50,000	5	250,000
4.3 แนวทางการพัฒนาโครงสร้างฯ	4	2,500,000	4	2,500,000	4	2,500,000	4	2,500,000	4	2,500,000	20	12,500,000
4.4 แนวทางการยกระดับฯ	25	14,870,000	25	14,870,000	25	14,870,000	25	14,870,000	25	14,870,000	125	74,350,000
4.5 แนวทางการสร้างชุมชนฯ	11	2,080,000	11	2,080,000	11	2,080,000	11	2,080,000	11	2,080,000	55	10,400,000
4.6 แนวทางการพัฒนาสวัสดิการฯ	24	17,420,000	24	17,420,000	24	17,420,000	24	17,420,000	24	17,420,000	120	87,100,000
4.7 แนวทางการพัฒนาระบบฯ	3	300,000	3	300,000	3	300,000	3	300,000	3	300,000	15	1,500,000
รวม	69	37,320,000	69	37,320,000	69	37,320,000	69	37,320,000	69	37,320,000	345	186,600,000
5)												
5.1 แนวทางการพัฒนาสถานที่ฯ	3	16,000,000	3	16,000,000	3	16,000,000	3	16,000,000	3	16,000,000	27	112,000,000
5.2 แนวทางพัฒนาศูนย์ฯ	6	26,500,000	6	26,500,000	6	26,500,000	6	26,500,000	6	26,500,000	30	185,500,000
5.3 แนวทางการปรับปรุงฯ	5	870,000	5	870,000	5	870,000	5	870,000	5	870,000	25	6,090,000
รวม	14	43,370,000	14	43,370,000	14	43,370,000	14	43,370,000	14	43,370,000	82	303,590,000
รวมทั้งสิ้น	220	149,290,000	220	149,290,000	220	149,290,000	220	149,290,000	220	149,290,000	1,112	1,045,030,000

2. บัญชีโครงการพัฒนาท้องถิ่น													แบบ ผ. 01-1
บัญชีสรุปโครงการพัฒนา													
แผนพัฒนาท้องถิ่น (พ.ศ.๒๕๖๖-๒๕๗๐)													
องค์กรบริหารส่วนตำบลกมลาไสย													
ยุทธศาสตร์	ปี2566		ปี2567		ปี2568		ปี2569		ปี2570		รวม 5 ปี		
	จำนวนโครงการ	งบประมาณ(บาท)	จำนวนโครงการ	งบประมาณ(บาท)	จำนวนโครงการ	งบประมาณ(บาท)	จำนวนโครงการ	งบประมาณ(บาท)	จำนวนโครงการ	งบประมาณ(บาท)	จำนวนโครงการ	งบประมาณ(บาท)	
1)													
1.1 แนวทางการพัฒนาองค์กรฯ	-	-	-	-	-	-	-	-	-	-	-	-	
1.2 แนวทางการพัฒนาระบบฯ	-	-	-	-	-	-	-	-	-	-	-	-	
1.3 แนวทางการวิจัยฯ	-	-	-	-	-	-	-	-	-	-	-	-	
1.4 แนวทางการควบคุมฯ	-	-	-	-	-	-	-	-	-	-	-	-	
รวม	-	-	-	-	-	-	-	-	-	-	-	-	
2)													
2.1 แนวทางการพัฒนาประปาฯ	12	8,800,000	10	10,300,000	10	8,550,000	10	8,450,000	10	10,300,000	62	54,850,000	
2.2 แนวทางการพัฒนาไฟฟ้าฯ	18	6,470,000	14	5,570,000	12	4,280,000	12	6,260,000	12	5,280,000	68	38,400,000	
2.3 แนวทางปรับปรุงระบบฯ	-	-	-	-	-	-	-	-	-	-	-	-	
รวม	30	15,270,000	24	15,870,000	22	12,830,000	22	14,710,000	22	15,580,000	130	93,250,000	
3)													
3.1 แนวทางการพัฒนาผลผลิต	18	21,280,000	15	16,850,000	15	1,858,000	15	13,300,000	15	13,800,000	78	67,088,000	
3.2 แนวทางการวิจัยฯ	-	-	-	-	-	-	-	-	-	-	-	-	
3.3 แนวทางการพัฒนาฯ	13	820,000	13	820,000	13	820,000	13	820,000	13	820,000	65	6,560,000	
รวม	31	22,100,000	28	17,670,000	28	2,678,000	28	14,120,000	28	14,620,000	143	87,986,000	

ยุทธศาสตร์	ปี๒๕๖๑		ปี๒๕๖๒		ปี๒๕๖๓		ปี๒๕๖๔		ปี๒๕๖๕		รวม ๕ ปี	
	จำนวนโครงการ	งบประมาณ(บาท)	จำนวนโครงการ	งบประมาณ(บาท)	จำนวนโครงการ	งบประมาณ(บาท)	จำนวนโครงการ	งบประมาณ(บาท)	จำนวนโครงการ	งบประมาณ(บาท)	จำนวนโครงการ	งบประมาณ(บาท)
4)												
4.1 แนวทางการพัฒนากลุ่มฯ	-	-	-	-	-	-	-	-	-	-	0	-
4.2 แนวทางการพัฒนาจิตใจฯ	-	-	-	-	-	-	-	-	-	-	0	-
4.3 แนวทางการพัฒนาโครงสร้างฯ	56	60,485,000	54	54,015,000	40	55,995,000	40	49,775,000	40	52,125,000	230	324,520,000
4.4 แนวทางการยกระดับฯ	1	2,000,000	1	2,000,000	1	2,000,000	1	2,000,000	1	2,000,000	5	10,000,000
4.5 แนวทางการสร้างชุมชนฯ	1	100,000	1	100,000	1	100,000	1	100,000	1	100,000	5	500,000
4.6 แนวทางการพัฒนาสวัสดิการฯ	-	-	-	-	-	-	-	-	-	-	0	-
4.7 แนวทางการพัฒนาระบบฯ	-	-	-	-	-	-	-	-	-	-	0	-
รวม	58	62,585,000	56	56,115,000	42	58,095,000	42	51,875,000	42	54,225,000	240	335,020,000
5)												
5.1 แนวทางการพัฒนาสถานที่ฯ	-	-	-	-	-	-	-	-	-	-	-	-
5.2 แนวทางพัฒนาศูนย์ฯ	-	-	-	-	-	-	-	-	-	-	-	-
5.3 แนวทางการปรับปรุงฯ	-	-	-	-	-	-	-	-	-	-	-	-
รวม	-	-	-	-	-	-	-	-	-	-	-	-
รวมทั้งสิ้น	119	99,955,000	108	89,655,000	92	73,603,000	92	80,705,000	92	84,425,000	595	428,343,000

												แบบ ผ.02	
รายละเอียดโครงการพัฒนา													
แผนพัฒนาท้องถิ่น (พ.ศ.2566-2570)													
สำหรับองค์การบริหารส่วนตำบลกมลาไสย													
ยุทธศาสตร์จังหวัดที่ 3 การพัฒนาคนและสังคมเพื่อยกระดับคุณภาพชีวิต													
- ยุทธศาสตร์การพัฒนา อปท.ในเขตจังหวัดที่ 6.2 ภาคตะวันออกเฉียงเหนือ													
1. ยุทธศาสตร์การเสริมสร้าง การเพิ่มประสิทธิภาพการบริหารจัดการพัฒนาแบบบูรณาการ													
1.1 แนวทางการพัฒนาองค์กรและบุคลากรท้องถิ่น													
ที่	โครงการ/กิจกรรม	วัตถุประสงค์	เป้าหมาย(ผลผลิตโครงการ)	งบประมาณ (บาท)/และที่มา					ตัวชี้วัด(KPI)	ผลที่คาดว่าจะได้รับ	หน่วยงานที่รับผิดชอบ	หมายเหตุ	
				2566	2567	2568	2569	2570					
1	พัฒนาบุคลากร เพิ่มประสิทธิภาพและศึกษาดูงาน	เพื่อพัฒนาบุคลากรให้มีประสิทธิภาพในการจัดการและพัฒนางาน	จัดฝึกอบรม/ศึกษาดูงาน	400,000 (อบต)	400,000 (อบต)	400,000 (อบต)	400,000 (อบต)	400,000 (อบต)	จำนวนบุคลากรที่ผ่านการอบรม	บุคลากรมีความรู้ความสามารถในการทำงานเพิ่มขึ้น	สำนักปลัด		
2	จัดส่งบุคลากรเข้ารับการอบรมหลักสูตรต่างๆ	เพื่อพัฒนาบุคลากรให้มีประสิทธิภาพในการจัดการและพัฒนางาน	จัดส่งบุคลากรเข้ารับการอบรมหลักสูตรต่างๆตามความเหมาะสม	300,000 (อบต)	300,000 (อบต)	300,000 (อบต)	300,000 (อบต)	300,000 (อบต)	จำนวนบุคลากรที่ผ่านการอบรม	บุคลากรมีความรู้ความสามารถในการทำงานเพิ่มขึ้น	อบต.กมลาไสย		
3	จัดเวทีประชาคมเพื่อจัดทำแผนพัฒนาสี่ปี แผนชุมชน และอื่นๆ	เพื่อให้ประชาชนได้มีส่วนร่วมในการบริหารกิจการของ อบต.	จัดเวทีประชาคมทุกหมู่บ้าน	20,000 (อบต)	20,000 (อบต)	20,000 (อบต)	20,000 (อบต)	20,000 (อบต)	ร้อยละของหมู่บ้าน/ชุมชน	ประชาชนมีส่วนร่วม	สำนักปลัด		
4	เงินเดือนพนักงานส่วนตำบล/ค่าจ้างประจำ/ค่าจ้างชั่วคราว ค่าตอบแทน คณะผู้บริหาร/ส.อบต.	จ่ายเงินเดือน/ค่าตอบแทนแก่บุคลากรท้องถิ่น	จ่ายเงินเดือน/ค่าตอบแทนแก่บุคลากรท้องถิ่น	10,000,000 (อบต)	10,000,000 (อบต)	10,000,000 (อบต)	10,000,000 (อบต)	10,000,000 (อบต)	ผลการประเมินองค์กรประจำปี	เพิ่มประสิทธิภาพการทำงาน	อบต.กมลาไสย		

1. ยุทธศาสตร์การเสริมสร้าง การเพิ่มประสิทธิภาพการบริหารจัดการพัฒนาแบบบูรณาการ										แบบ ผ02		
1.1 แนวทางการพัฒนาองค์กรและบุคลากรท้องถิ่น												
ที่	โครงการ/กิจกรรม	วัตถุประสงค์	เป้าหมาย(ผลผลิตโครงการ)	งบประมาณ (บาท)/และที่มา					ตัวชี้วัด(KPI)	ผลที่คาดว่าจะได้รับ	หน่วยงานที่รับผิดชอบ	หมายเหตุ
				2566	2567	2568	2569	2570				
5	เงินผลประโยชน์ตอบแทนอื่นเป็นกรณีพิเศษ	เพื่อจูงใจให้ผู้ปฏิบัติเพิ่มประสิทธิภาพการทำงาน และสร้างขวัญกำลังใจแก่ผู้ปฏิบัติงาน	จ่ายเงินโบนัสแก่พนักงานส่วนตำบล	500,000 (อบต)	500,000 (อบต)	500,000 (อบต)	500,000 (อบต)	500,000 (อบต)	ผลการประเมินองค์กรประจำปี	เพิ่มประสิทธิภาพการทำงาน	อบต.กมลาไสย	
6	ค่าลงทะเบียนในการอบรม	เพื่อจ่ายเป็นเงินค่าลงทะเบียนในการอบรมของบุคลากรท้องถิ่น	จ่ายค่าลงทะเบียนในการอบรมหลักสูตรต่างๆของบุคลากร	300,000 (อบต)	300,000 (อบต)	300,000 (อบต)	300,000 (อบต)	300,000 (อบต)	ร้อยละของบุคลากรที่ผ่านการอบรม	บุคลากรมีความรู้ความสามารถเพิ่มขึ้น	อบต.กมลาไสย	
7	ค่าเล่าเรียนบุตร	เพื่อจ่ายเป็นเงินช่วยเหลือค่าเล่าเรียนบุตรของพนักงานส่วนตำบล	จ่ายเป็นเงินช่วยเหลือค่าเล่าเรียนบุตรของพนักงานส่วนตำบล	300,000 (อบต)	300,000 (อบต)	300,000 (อบต)	300,000 (อบต)	300,000 (อบต)	จำนวนพนักงานส่วนตำบลที่ขอใช้สิทธิเบิกฯ	เป็นสวัสดิการสำหรับพนักงานส่วนตำบล	อบต.กมลาไสย	
8	ค่าเช่าบ้านพนักงานส่วนตำบล	เพื่อจ่ายเป็นเงินค่าเช่าบ้านที่อยู่อาศัยของพนักงานส่วนตำบลที่มีสิทธิได้รับตามระเบียบฯ	จ่ายเป็นเงินค่าเช่าบ้านที่อยู่อาศัยแก่พนักงานผู้มีสิทธิเบิกตามระเบียบฯ	200,000 (อบต)	200,000 (อบต)	200,000 (อบต)	200,000 (อบต)	200,000 (อบต)	จำนวนผู้มีสิทธิเบิกได้ตามระเบียบฯ	เป็นสวัสดิการสำหรับพนักงานส่วนตำบล	อบต.กมลาไสย	
9	จัดซื้อครุภัณฑ์คอมพิวเตอร์	เพื่อเพิ่มประสิทธิภาพการปฏิบัติงานของบุคลากรในสังกัด	จัดซื้อครุภัณฑ์คอมพิวเตอร์ เช่น คอมพิวเตอร์ ปรินเตอร์ ฯ	100,000 (อบต)	100,000 (อบต)	100,000 (อบต)	100,000 (อบต)	100,000 (อบต)	ผลการประเมินองค์กรประจำปี	เพิ่มประสิทธิภาพการทำงาน	อบต.กมลาไสย	
10	จัดซื้อครุภัณฑ์สำนักงาน	เพื่อเพิ่มประสิทธิภาพในการปฏิบัติราชการและบริการประชาชน	จัดซื้อครุภัณฑ์สำนักงาน เช่น เก้าอี้ โต๊ะ ตู้ แอร์ ฯลฯ	500,000 (อบต)	500,000 (อบต)	500,000 (อบต)	500,000 (อบต)	500,000 (อบต)	ผลการประเมินองค์กรประจำปี	เพิ่มประสิทธิภาพการทำงาน	อบต.กมลาไสย	

1. ยุทธศาสตร์การเสริมสร้าง การเพิ่มประสิทธิภาพการบริหารจัดการพัฒนาแบบบูรณาการ										แบบ ผ.02		
1.1 แนวทางการพัฒนาองค์กรและบุคลากรท้องถิ่น												
ที่	โครงการ/กิจกรรม	วัตถุประสงค์	เป้าหมาย(ผลผลิตโครงการ)	งบประมาณ (บาท)/และที่มา					ตัวชี้วัด(KPI)	ผลที่คาดว่าจะได้รับ	หน่วยงานที่รับผิดชอบ	หมายเหตุ
				2566	2567	2568	2569	2570				
11	จัดซื้อวัสดุสำนักงาน	เพื่อเพิ่มประสิทธิภาพในการปฏิบัติราชการและให้บริการประชาชน	จัดซื้อวัสดุสำนักงาน เช่น กระดาษ ปากกา ฯลฯ	1,000,000 (อบต)	1,000,000 (อบต)	1,000,000 (อบต)	1,000,000 (อบต)	1,000,000 (อบต)	ผลการประเมินองค์กรประจำปี	เพิ่มประสิทธิภาพการทำงาน	อบต.กมลาไสย	
12	ปรับปรุงซ่อมแซมครุภัณฑ์สำนักงาน/คอมพิวเตอร์ ฯ	เพื่อเพิ่มประสิทธิภาพในการปฏิบัติราชการและ	ซ่อมแซมครุภัณฑ์สำนักงานและคอมฯ	200,000 (อบต)	300,000 (อบต)	400,000 (อบต)	500,000 (อบต)	500,000 (อบต)	ผลการประเมินองค์กรประจำปี	เพิ่มประสิทธิภาพการทำงาน	อบต.กมลาไสย	
13	โครงการออกหน่วย อบต. เคลื่อนที่	เพื่อเป็นการให้บริการและรับฟังปัญหาของประชาชน	ออกหน่วย อบต. เคลื่อนที่ ทุกหมู่บ้าน	50,000 (อบต)	50,000 (อบต)	50,000 (อบต)	50,000 (อบต)	50,000 (อบต)	จำนวนหมู่บ้าน/ประชาชนที่ได้	ประชาชนมีส่วนร่วมและได้รับบริการ	อบต.กมลาไสย	
14	โครงการปรับปรุงภูมิทัศน์ภายในพื้นที่ทำการ อบต.กมลาไสย	เพื่อปรับปรุงสถานที่/ถนน บริเวณสำนักงาน อบต.กมลาไสย	ก่อสร้าง/ปรับปรุง/ลานกีฬา ฯลฯ สถานที่ภายใน อบต.กมลาไสย	300,000 (อบต)	300,000 (อบต)	300,000 (อบต)	300,000 (อบต)	300,000 (อบต)	ภูมิทัศน์ภายในพื้นที่ อบต.กมลาไสย	เกิดความสวยงามเรียบร้อยเหมาะสมแก่การบริการ	สำนักปลัด	
15	โครงการปรับปรุง/ซ่อมแซมอาคารที่ทำการ อบต.กมลาไสย	เพื่อปรับปรุง/ซ่อมแซมอาคารที่ทำการฯ	ปรับปรุง/ซ่อมแซมอาคารที่ทำการฯ	2,000,000 (อบต)	2,000,000 (อบต)	2,000,000 (อบต)	2,000,000 (อบต)	2,000,000 (อบต)	สภาพอาคารสำนักงาน	อาคารสำนักงานสภาพดีเหมาะสม	กองช่าง	
16	จัดซื้อวัสดุงานบ้านงานครัว	เพื่อให้บริการประชาชน	จัดซื้อวัสดุงานบ้านงานครัว	50,000 (อบต)	50,000 (อบต)	50,000 (อบต)	50,000 (อบต)	50,000 (อบต)	ความสะอาดเรียบร้อยในที่ทำการฯ	บริการประชาชนได้	สำนักปลัด	
17	โครงการจัดซื้อครุภัณฑ์งานก่อสร้าง	เพื่อเพิ่มประสิทธิภาพการปฏิบัติงาน	ซื้อครุภัณฑ์ก่อสร้าง เช่น ตู้อัด ฯลฯ	500,000 (อบต)	500,000 (อบต)	500,000 (อบต)	500,000 (อบต)	500,000 (อบต)	ประสิทธิภาพการทำงาน	การปฏิบัติงานมีประสิทธิภาพ	กองช่าง	
18	โครงการจัดซื้อวัสดุ และอุปกรณ์งานก่อสร้าง	เพื่อเพิ่มประสิทธิภาพการปฏิบัติงาน	ซื้อวัสดุงานก่อสร้าง เช่น ค้อน ปูน ฯลฯ	500,000 (อบต)	500,000 (อบต)	500,000 (อบต)	500,000 (อบต)	500,000 (อบต)	ประสิทธิภาพการทำงาน	การปฏิบัติงานมีประสิทธิภาพ	กองช่าง	

1. ยุทธศาสตร์การเสริมสร้าง การเพิ่มประสิทธิภาพการบริหารจัดการพัฒนาแบบบูรณาการ										แบบ ผ.02		
1.1 แนวทางการพัฒนาองค์กรและบุคลากรท้องถิ่น												
ที่	โครงการ/กิจกรรม	วัตถุประสงค์	เป้าหมาย(ผลผลิตโครงการ)	งบประมาณ (บาท)/และที่มา					ตัวชี้วัด(KPI)	ผลที่คาดว่าจะได้รับ	หน่วยงานที่รับผิดชอบ	หมายเหตุ
				2566	2567	2568	2569	2570				
19	ค่ากระแสไฟฟ้าสำนักงาน	เพื่อเพิ่มประสิทธิภาพการปฏิบัติงาน	จ่ายเป็นค่ากระแสไฟฟ้าสำนักงาน	350,000 (อบต)	350,000 (อบต)	350,000 (อบต)	350,000 (อบต)	350,000 (อบต)	ประสิทธิภาพการทำงาน	การปฏิบัติงานมีประสิทธิภาพ	อบต.กมลาไสย	
20	ค่าน้ำประปาสำนักงาน	เพื่อเพิ่มประสิทธิภาพการปฏิบัติงาน	จ่ายเป็นค่าน้ำประปาสำนักงาน	50,000 (อบต)	50,000 (อบต)	50,000 (อบต)	50,000 (อบต)	50,000 (อบต)	ประสิทธิภาพการทำงาน	การปฏิบัติงานมีประสิทธิภาพ	อบต.กมลาไสย	
21	ค่าโทรศัพท์สำนักงาน	เพื่อเพิ่มประสิทธิภาพการปฏิบัติงาน	จ่ายเป็นค่าโทรศัพท์สำนักงาน	20,000 (อบต)	20,000 (อบต)	20,000 (อบต)	20,000 (อบต)	20,000 (อบต)	ประสิทธิภาพการทำงาน	การปฏิบัติงานมีประสิทธิภาพ	อบต.กมลาไสย	
22	ค่าบริการไปรษณีย์	เพื่อเพิ่มประสิทธิภาพการปฏิบัติงาน	จ่ายเป็นค่าบริการไปรษณีย์ฯลฯ	20,000 (อบต)	20,000 (อบต)	20,000 (อบต)	20,000 (อบต)	20,000 (อบต)	ประสิทธิภาพการทำงาน	การปฏิบัติงานมีประสิทธิภาพ	อบต.กมลาไสย	
23	ค่าระบบอินเทอร์เน็ตสำนักงาน	เพื่อเพิ่มประสิทธิภาพการปฏิบัติงาน	จ่ายเป็นค่าเช่า/ปีค่าเซิร์ฟเวอร์เว็บไซต์ อบต.และค่าบริการ	100,000 (อบต)	100,000 (อบต)	100,000 (อบต)	100,000 (อบต)	100,000 (อบต)	ประสิทธิภาพการทำงาน	การปฏิบัติงานมีประสิทธิภาพ	อบต.กมลาไสย	
24	ค่าจ้างเหมาบริการปฏิบัติงานที่จำเป็น	เพื่อเพิ่มประสิทธิภาพการปฏิบัติงาน	จ้างเหมาบริการงานที่จำเป็น	2,000,000 (อบต)	2,000,000 (อบต)	2,000,000 (อบต)	2,000,000 (อบต)	2,000,000 (อบต)	ประสิทธิภาพการทำงาน	การปฏิบัติงานมีประสิทธิภาพ	อบต.กมลาไสย	
25	ค่าวัสดุโฆษณาและเผยแพร่	เพื่อใช้ในงานประชาสัมพันธ์กิจกรรมต่างๆของ อบต.กมลาไสย	จ่ายเป็นค่าจัดซื้อวัสดุและอุปกรณ์งานโฆษณาและเผยแพร่	200,000 (อบต)	200,000 (อบต)	200,000 (อบต)	200,000 (อบต)	200,000 (อบต)	ประสิทธิภาพการทำงาน	การปฏิบัติงานมีประสิทธิภาพ	สำนักปลัด	
26	จัดกิจกรรม/สนับสนุนงานรัฐพิธี	เพื่อความสามัคคีปกป้องสถาบัน	จัดงาน/เข้าร่วมงาน/สนับสนุนงบประมาณ	200,000 (อบต)	200,000 (อบต)	200,000 (อบต)	200,000 (อบต)	200,000 (อบต)	จำนวนผู้เข้าร่วมกิจกรรม	เกิดความสามัคคีของคนในท้องถิ่น	สำนักปลัด	
27	การจัดงานเลือกตั้ง	เพื่อการบริหารงานฯ	จัดการเลือกตั้งท้องถิ่นทั่วไป/เลือกตั้งซ่อม	500,000 (อบต)	500,000 (อบต)	500,000 (อบต)	500,000 (อบต)	500,000 (อบต)	เป็นไปตามระเบียบฯ	บริหารองค์กรสำเร็จตามเป้าหมาย	สำนักปลัด	

ยุทธศาสตร์จังหวัดที่ 1 การพัฒนาการผลิตทางการเกษตรและพลังงานทดแทน										แบบ ผ02		
- ยุทธศาสตร์การพัฒนา อปท.ในเขตจังหวัดที่ 6.2 ภาคตะวันออกเฉียงเหนือ												
3. ยุทธศาสตร์การเพิ่มขีดความสามารถในการแข่งขันด้านการเกษตร เกษตรอุตสาหกรรมและการปศุสัตว์												
3.1 แนวทางการพัฒนาผลผลิต												
ที่	โครงการ/กิจกรรม	วัตถุประสงค์	เป้าหมาย(ผลผลิตโครงการ)	งบประมาณ (บาท)/และที่มา					ตัวชี้วัด(KPI)	ผลที่คาดว่าจะได้รับ	หน่วยงานที่รับผิดชอบ	หมายเหตุ
				2566	2567	2568	2569	2570				
1	เงินสมทบค่ากระแสไฟฟ้าสถานีสูบน้ำ	เพื่อเพิ่มผลผลิตทางการเกษตรแก่เกษตรกร	เพื่อจ่ายเป็นเงินสมทบค่ากระแสไฟฟ้าสถานีสูบน้ำในพื้นที่	1,500,000 (อบต)	1,500,000 (อบต)	1,500,000 (อบต)	1,500,000 (อบต)	1,500,000 (อบต)	เกษตรกรมีน้ำเพื่อการเกษตรเพียงพอ	เพิ่มผลผลิตทางการเกษตร	สำนักปลัด	
2	ฝึกอบรมการทำน้ำหมักชีวภาพจากวัสดุเหลือใช้	เพื่อลดต้นทุนการผลิตและเพิ่มรายได้ให้แก่เกษตรกร	ส่งเสริมความรู้/สนับสนุนงบประมาณในการผลิตและใช้น้ำหมักชีวภาพ	50,000 (อบต)	50,000 (อบต)	50,000 (อบต)	50,000 (อบต)	50,000 (อบต)	จำนวนผู้เข้าร่วมโครงการ	เกษตรกรมีรายได้เพิ่มขึ้น	สำนักปลัด	
3	โครงการถ่ายทอดการผลิตปศุสัตว์อินทรีย์ตามแนวทางเศรษฐกิจพอเพียง	เพื่อลดต้นทุนการผลิตและเพิ่มรายได้ให้แก่เกษตรกร	ส่งเสริมความรู้/สนับสนุนงบประมาณในการผลิตและใช้อินทรีย์วัตถุในการผลิต	50,000 (อบต)	50,000 (อบต)	50,000 (อบต)	50,000 (อบต)	50,000 (อบต)	จำนวนผู้เข้าร่วมโครงการ	เกษตรกรมีรายได้เพิ่มขึ้น	สำนักปลัด	
4	ส่งเสริมการทำการเกษตรปลอดสารพิษ	เพื่อลดต้นทุนการผลิตและเพิ่มรายได้ให้แก่เกษตรกรและลดการใช้สารเคมี	ส่งเสริมสนับสนุนความรู้ในการเพาะปลูกพืชผักปลอดสารพิษ	50,000 (อบต)	50,000 (อบต)	50,000 (อบต)	50,000 (อบต)	50,000 (อบต)	จำนวนผู้เข้าร่วมโครงการ	เกษตรกรมีรายได้เพิ่มขึ้น	สำนักปลัด	
5	คำ่วัสตุการเกษตร	เพื่อจ่ายเป็นคำ่วัสตุอุปกรณ์ที่ใช้ในงานเกษตรฯ	จัดซื้อวัสดุต่างๆเช่นปุ๋ย เมล็ดพันธุ์ ฯลฯ	20,000 (อบต)	20,000 (อบต)	20,000 (อบต)	20,000 (อบต)	20,000 (อบต)	ดูแลต้นไม้สวนฯ ศูนย์เพาะชำท่วัก	พื้นที่ทำการมีภูมิ-ทัศน์สวยงาม	สำนักปลัด	

3. ยุทธศาสตร์การเพิ่มขีดความสามารถในการแข่งขันด้านการเกษตร เกษตรอุตสาหกรรมและการปศุสัตว์											แบบ ผ.02	
3.1 แนวทางการพัฒนาผลผลิต												
ที่	โครงการ/กิจกรรม	วัตถุประสงค์	เป้าหมาย(ผลผลิตโครงการ)	งบประมาณ (บาท)/และที่มา					ตัวชี้วัด(KPI)	ผลที่คาดว่าจะได้รับ	หน่วยงานที่รับผิดชอบ	หมายเหตุ
				2566	2567	2568	2569	2570				
6	โครงการส่งเสริมพัฒนาคุณภาพข้าว	เพื่อเพิ่มผลผลิต	อบรมให้ความรู้	30,000	30,000	30,000	30,000	30,000	จำนวนผู้เข้าร่วม	เพิ่มผลผลิตทาง	สำนักปลัด	
		การเกษตร	แก่เกษตรกร	(อบต)	(อบต)	(อบต)	(อบต)	(อบต)	อบรม	การเกษตร		
7	โครงการอันเนื่องมาจากพระราชดำริ	เพื่อพัฒนาแหล่งน้ำ/สิ่ง	เพื่อดำเนินการ	30,000	30,000	30,000	30,000	30,000	เกษตรกรมีน้ำ	รักษาแหล่งน้ำ/ป่า	สำนักปลัด	
	และพระราชเสาวนีย์	แวดล้อม/ป่าไม้	โครงการตามพระราช	(อบต)	(อบต)	(อบต)	(อบต)	(อบต)	เพื่อการเกษตร	ไม้ สิ่งแวดล้อมไว้ใช้		
			ดำริฯ						/รักษาป่าไม้ได้	ประโยชน์ในชุมชน		
8	โครงการส่งเสริมการใช้สารชีวภัณฑ์	เพื่อเพิ่มผลผลิต	อบรมให้ความรู้	30,000	30,000	30,000	30,000	30,000	จำนวนผู้เข้าร่วม	เพิ่มผลผลิตทาง	สำนักปลัด	
	ในนาข้าวเพื่อป้องกันและกำจัดศัตรูพืช	การเกษตร	แก่เกษตรกร	(อบต)	(อบต)	(อบต)	(อบต)	(อบต)	อบรม	การเกษตร		
9	โครงการศูนย์เรียนรู้แปลงพืชสมุนไพร	เพื่อจัดตั้งศูนย์การ	จัดสวนสมุนไพร	30,000	30,000	30,000	30,000	30,000	จำนวนผู้เข้าร่วม	เพิ่มผลผลิตทาง	สำนักปลัด	
	อบต.กมลลาไสย	เรียนรู้พืชสมุนไพร	ให้ความรู้ประชาชน	(อบต)	(อบต)	(อบต)	(อบต)	(อบต)	อบรม	การเกษตร		
10	โครงการก่อสร้างตลาดเกษตรชุมชน	เพื่อพัฒนารายได้และส่งเสริมการขายผลผลิต	ก่อสร้าง/จัดตั้งตลาด	1,500,000	1,500,000	1,500,000	1,500,000	1,500,000	เกษตรกรมี	เพิ่มรายได้แก่	กองช่าง	
		ทางการเกษตร	เกษตรชุมชน จำนวน	(อบต)	(อบต)	(อบต)	(อบต)	(อบต)	สถานที่ขาย	เกษตรกร		
			1 แห่ง						สินค้าเกษตร			
11	ฝึกอบรมการแปรรูปผลผลิตทางการเกษตร	เพื่อเพิ่มผลผลิต	อบรมให้ความรู้	30,000	30,000	30,000	30,000	30,000	จำนวนผู้เข้าร่วม	เพิ่มผลผลิตทาง	สำนักปลัด	
		การเกษตร	แก่เกษตรกร	(อบต)	(อบต)	(อบต)	(อบต)	(อบต)	อบรม	การเกษตร		
12	อนุรักษ์พันธุ์พืชสมุนไพรเพื่อสุขภาพ	เพื่อเพิ่มผลผลิต	อบรมให้ความรู้	30,000	30,000	30,000	30,000	30,000	จำนวนผู้เข้าร่วม	เพิ่มผลผลิตทาง	สำนักปลัด	
	สู่วิถีพอเพียง	การเกษตร	แก่เกษตรกร	(อบต)	(อบต)	(อบต)	(อบต)	(อบต)	อบรม	การเกษตร		

3. ยุทธศาสตร์การเพิ่มขีดความสามารถในการแข่งขันด้านการเกษตร เกษตรอุตสาหกรรมและการปศุสัตว์										แบบ ผ.02		
3.1 แนวทางการพัฒนาผลผลิต												
ที่	โครงการ/กิจกรรม	วัตถุประสงค์	เป้าหมาย(ผลผลิตโครงการ)	งบประมาณ (บาท)/และที่มา					ตัวชี้วัด(KPI)	ผลที่คาดว่าจะได้รับ	หน่วยงานที่รับผิดชอบ	หมายเหตุ
				2566	2567	2568	2569	2570				
13	โครงการอนุรักษ์พันธุกรรมพืชอันเนื่องมาจากพระราชดำริ	เพื่ออนุรักษ์พันธุกรรมพืชสมุนไพรไทยในท้องถิ่นและเพื่อให้ประชาชนมีความรู้ในการใช้พืชสมุนไพร	จัดทำฐานข้อมูลพันธุ์กรรมพืชในท้องถิ่นเพื่อการอนุรักษ์ไว้ และให้ความรู้แก่ประชาชน	30,000 (อบต)	30,000 (อบต)	30,000 (อบต)	30,000 (อบต)	30,000 (อบต)	ฐานข้อมูลพันธุ์กรรมพืช	มีฐานข้อมูลและอนุรักษ์พันธุ์พืชไว้ได้ และประชาชนรู้จักการใช้พืชสมุนไพร	สำนักปลัด	
14	โครงการกำจัดผักตบชวาและวัชพืชในแหล่งน้ำ	เพื่อปรับปรุงภูมิทัศน์ภายในพื้นที่	กำจัดวัชพืช ผักตบชวา/อบรมการนำวัชพืชไปใช้ประโยชน์	30,000 (อบต)	30,000 (อบต)	30,000 (อบต)	30,000 (อบต)	30,000 (อบต)	ภูมิทัศน์สวยงาม	ประชาชนมีรายได้เพิ่มขึ้น	สำนักปลัด	

4. ยุทธศาสตร์การเสริมสร้างรากฐานทางเศรษฐกิจและสังคมไปสู่เมืองน่าอยู่และยั่งยืน										แบบ ผ02		
4.3 แนวทางการพัฒนาโครงสร้างพื้นฐาน												
ที่	โครงการ/กิจกรรม	วัตถุประสงค์	เป้าหมาย(ผลผลิตโครงการ)	งบประมาณ (บาท)/และที่มา					ตัวชี้วัด(KPI)	ผลที่คาดว่าจะได้รับ	หน่วยงานที่รับผิดชอบ	หมายเหตุ
				2566	2567	2568	2569	2570				
1	ก่อสร้างเสริมผิวแอสฟัลท์ติกคอนกรีตภายในพื้นที่ทำการ อบต.กมลาไสย	เพื่อบริการประชาชน	ก่อสร้างเสริมผิวแอสฟัลท์ติกคอนกรีตในพื้นที่ทำการ อบต.กมลาไสย	1,000,000 (อบต.)	1,000,000 (อบต.)	1,000,000 (อบต.)	1,000,000 (อบต.)	1,000,000 (อบต.)	ร้อยละพื้นที่ถนนที่ได้รับการปรับปรุง	ประชาชนได้รับความสะดวกมากขึ้น	กองช่าง	
2	ก่อสร้างโคมอนเนกประสงค์	เพื่อพัฒนา เพิ่มศักยภาพการบริหารประชาชนในการจัดกิจกรรมต่างๆ	ก่อสร้างโคมอนเนกประสงค์ 1 หลัง	500,000 (อบต.)	500,000 (อบต.)	500,000 (อบต.)	500,000 (อบต.)	500,000 (อบต.)	มีพื้นที่ในการจัดกิจกรรม	ประชาชนได้รับความสะดวกปลอดภัยมากขึ้น	กองช่าง	
3	ก่อสร้างเวที	เพื่อพัฒนา เพิ่มศักยภาพการบริหารประชาชนในการจัดกิจกรรมต่างๆ	ก่อสร้างเวที จำนวน 1 แห่ง	500,000 (อบต.)	500,000 (อบต.)	500,000 (อบต.)	500,000 (อบต.)	500,000 (อบต.)	มีพื้นที่ในการจัดกิจกรรม	ประชาชนได้รับความสะดวกปลอดภัยมากขึ้น	กองช่าง	
4	ก่อสร้างโรงจอดรถ	เพื่อพัฒนา เพิ่มศักยภาพการบริหารประชาชนในการจัดกิจกรรมต่างๆ	ก่อสร้างโรงจอดรถ จำนวน 1 แห่ง	500,000 (อบต.)	500,000 (อบต.)	500,000 (อบต.)	500,000 (อบต.)	500,000 (อบต.)	เพื่อบริการประชาชน	ประชาชนได้รับความสะดวกปลอดภัยมากขึ้น	กองช่าง	

4. ยุทธศาสตร์การเสริมสร้างรากฐานทางเศรษฐกิจและสังคมไปสู่เมืองน่าอยู่และยั่งยืน										แบบ ผ02		
4.4 แนวทางการยกระดับและพัฒนาคุณภาพการศึกษา												
ที่	โครงการ/กิจกรรม	วัตถุประสงค์	เป้าหมาย(ผลผลิตโครงการ)	งบประมาณ (บาท)/และที่มา					ตัวชี้วัด(KPI)	ผลที่คาดว่าจะได้รับ	หน่วยงานที่รับผิดชอบ	หมายเหตุ
				2566	2567	2568	2569	2570				
1	สนับสนุนทุนการศึกษาเด็กนักเรียนในพื้นที่	เพื่อพัฒนาคุณภาพการศึกษา	จัดหาทุนให้แก่เด็กนักเรียน เช่น เรียนดีแต่ยากจน	100,000 (อบต.)	100,000 (อบต.)	100,000 (อบต.)	100,000 (อบต.)	100,000 (อบต.)	จำนวนนักเรียนที่ได้รับ	สามารถพัฒนาการศึกษาได้	สำนักปลัด	
2	ก่อสร้างอาคารเรียนเตรียมอนุบาล	เพื่อพัฒนาคุณภาพการศึกษา	ก่อสร้างอาคารเรียนเตรียมอนุบาล	5,000,000 (อบต./กรมฯ)	5,000,000 (อบต./กรมฯ)	5,000,000 (อบต./กรมฯ)	5,000,000 (อบต./กรมฯ)	5,000,000 (อบต./กรมฯ)	มีอาคารเรียนที่มีมาตรฐาน	สามารถพัฒนาการศึกษาได้	สำนักปลัด	
3	จัดการรับส่งนักเรียน	เพื่อพัฒนาคุณภาพการศึกษา	จัดการรับ-ส่งนักเรียน	1,500,000 (อบต.)	1,500,000 (อบต.)	1,500,000 (อบต.)	1,500,000 (อบต.)	1,500,000 (อบต.)	มีรถรับส่งนักเรียน	สามารถพัฒนาการศึกษาได้	สำนักปลัด	
4	จัดตั้ง/สนับสนุนศูนย์การเรียนรู้ต่างๆในพื้นที่ (เช่น ภูมิปัญญาท้องถิ่น,เทคโนโลยีฯ)	เพื่อพัฒนาคุณภาพการศึกษา	จัดตั้ง/สนับสนุนศูนย์การเรียนรู้ต่างๆ/ศูนย์อินเทอร์เน็ตตำบล	200,000 (อบต.)	200,000 (อบต.)	200,000 (อบต.)	200,000 (อบต.)	200,000 (อบต.)	มีศูนย์การเรียนรู้ในชุมชน	สามารถพัฒนาการศึกษาได้	สำนักปลัด	
5	จัดการแข่งขันเข้าร่วมกีฬาท้องถิ่น	เพื่อสร้างความสามัคคี	จัด/เข้าร่วมกีฬา	200,000 (อบต.)	200,000 (อบต.)	200,000 (อบต.)	200,000 (อบต.)	200,000 (อบต.)	จำนวนผู้เข้าร่วมโครงการ	เกิดความสามัคคี	สำนักปลัด	
6	จัดการแข่งขันกีฬาเยาวชนประชาชน	เพื่อสร้างความสามัคคี	จัดการแข่งขันกีฬา	200,000 (อบต.)	200,000 (อบต.)	200,000 (อบต.)	200,000 (อบต.)	200,000 (อบต.)	จำนวนผู้เข้าร่วมโครงการ	เกิดความสามัคคี	สำนักปลัด	
7	ส่งเสริมกิจกรรมประเพณีวัฒนธรรม	เพื่อส่งเสริมประเพณี	ส่งเสริม/สนับสนุน	30,000 (อบต.)	30,000 (อบต.)	30,000 (อบต.)	30,000 (อบต.)	30,000 (อบต.)	จำนวนผู้เข้าร่วมโครงการ	สืบสานประเพณี	สำนักปลัด	
8	จัดงานวันเด็ก	เพื่อพัฒนา/ส่งเสริม	จัดงานวันเด็กแห่งชาติ	100,000 (อบต.)	100,000 (อบต.)	100,000 (อบต.)	100,000 (อบต.)	100,000 (อบต.)	จำนวนผู้เข้าร่วมโครงการ	เด็กมีศักยภาพ	สำนักปลัด	
9	จัดงานประเพณีวันลอยกระทง	เพื่อสืบสานประเพณี	จัดงานประเพณี	200,000 (อบต.)	200,000 (อบต.)	200,000 (อบต.)	200,000 (อบต.)	200,000 (อบต.)	จำนวนผู้เข้าร่วมโครงการ	สืบสานประเพณี	สำนักปลัด	
		ลอยกระทง	ลอยกระทง	(อบต.)	(อบต.)	(อบต.)	(อบต.)	(อบต.)	โครงการ	อันดีงาม		

4. ยุทธศาสตร์การเสริมสร้างรากฐานทางเศรษฐกิจและสังคมไปสู่เมืองน่าอยู่และยั่งยืน										แบบ ผ02		
4.4 แนวทางการยกระดับและพัฒนาคุณภาพการศึกษา												
ที่	โครงการ/กิจกรรม	วัตถุประสงค์	เป้าหมาย(ผลผลิตโครงการ)	งบประมาณ (บาท)/และที่มา					ตัวชี้วัด(KPI)	ผลที่คาดว่าจะได้รับ	หน่วยงานที่รับผิดชอบ	หมายเหตุ
				2566	2567	2568	2569	2570				
10	จัดงานประเพณีวันสงกรานต์และวันผู้สูงอายุ	เพื่อสืบสานประเพณีสงกรานต์และผู้สูงอายุ	จัดงานวันสงกรานต์วันผู้สูงอายุ	100,000 (อบต.)	100,000 (อบต.)	100,000 (อบต.)	100,000 (อบต.)	100,000 (อบต.)	จำนวนผู้เข้าร่วมโครงการ	สืบสานประเพณีอันดีงาม	สำนักปลัด	
11	สนับสนุนค่าอาหารกลางวันเด็กนักเรียนในพื้นที่	เพื่อส่งเสริมสุขภาพและพัฒนาการศึกษา	สนับสนุนค่าอาหารกลางวันแก่เด็กอนุบาล,เด็กนักเรียน	1,500,000 (อบต.)	1,500,000 (อบต.)	1,500,000 (อบต.)	1,500,000 (อบต.)	1,500,000 (อบต.)	ร้อยละเด็กอนุบาล,นักเรียนที่ได้รับ	เด็กนักเรียนมีสุขภาพดี การศึกษาพัฒนา	สำนักปลัด	
12	จัดซื้อ/สนับสนุนค่าอาหารเสริมนม	เพื่อส่งเสริมสุขภาพและพัฒนาการศึกษา	สนับสนุนค่าอาหารเสริมนมแก่เด็กอนุบาล,เด็กนักเรียน	1,000,000 (อบต.)	1,000,000 (อบต.)	1,000,000 (อบต.)	1,000,000 (อบต.)	1,000,000 (อบต.)	ร้อยละเด็กอนุบาล,นักเรียนที่ได้รับ	เด็กนักเรียนมีสุขภาพดี การศึกษาพัฒนา	สำนักปลัด	
13	ค่าจัดการเรียนการสอน	เพื่อพัฒนาการศึกษา	จัดการศึกษาแก่ศูนย์เด็กเล็ก	1,000,000 (อบต.)	1,000,000 (อบต.)	1,000,000 (อบต.)	1,000,000 (อบต.)	1,000,000 (อบต.)	ร้อยละของศูนย์ที่ได้รับ	พัฒนาการศึกษาได้	สำนักปลัด	
14	ค่าตอบแทนครูผู้ดูแลเด็ก(ผดต)	เพื่อพัฒนาการศึกษา	เป็นค่าตอบแทนแก่ ผดต.	500,000 (อบต.)	500,000 (อบต.)	500,000 (อบต.)	500,000 (อบต.)	500,000 (อบต.)	จำนวน ผดต.ที่ได้รับ	พัฒนาการศึกษาได้	สำนักปลัด	
15	ก่อสร้างรั้วคอนกรีตศูนย์พัฒนาเด็กเล็ก	เพื่อพัฒนาการศึกษา	ก่อสร้างรั้วคอนกรีตศูนย์พัฒนาเด็กเล็กในพื้นที่	500,000 (อบต.)	500,000 (อบต.)	500,000 (อบต.)	500,000 (อบต.)	500,000 (อบต.)	ศูนย์เด็กมีรั้วที่มีมาตรฐาน	พัฒนาการศึกษาได้ และเด็กมีความปลอดภัย	สำนักปลัด	
16	ปรับปรุงศูนย์พัฒนาเด็กเล็กภายในพื้นที่ของ อบต.กมลาไสย	เพื่อพัฒนาการศึกษา	ปรับปรุงศูนย์พัฒนาเด็กเล็กของ อบต. เช่น ห้องน้ำ อาคารให้ได้มาตรฐาน	500,000 (อบต.)	500,000 (อบต.)	500,000 (อบต.)	500,000 (อบต.)	500,000 (อบต.)	ศูนย์พัฒนาเด็กเล็กมีมาตรฐาน	พัฒนาการศึกษาได้ และเด็กมีความปลอดภัย	สำนักปลัด	

4. ยุทธศาสตร์การเสริมสร้างรากฐานทางเศรษฐกิจและสังคมไปสู่เมืองน่าอยู่และยั่งยืน										แบบ ผ02		
4.4 แนวทางการยกระดับและพัฒนาคุณภาพการศึกษา												
ที่	โครงการ/กิจกรรม	วัตถุประสงค์	เป้าหมาย(ผลผลิตโครงการ)	งบประมาณ (บาท)/และที่มา					ตัวชี้วัด(KPI)	ผลที่คาดว่าจะได้รับ	หน่วยงานที่รับผิดชอบ	หมายเหตุ
				2566	2567	2568	2569	2570				
17	จัดกิจกรรมการประกวดทักษะทางวิชาการสำหรับเด็กเล็ก,ประถมศึกษา	เพื่อพัฒนา/ส่งเสริมศักยภาพเด็กและเยาวชน	จัดกิจกรรมส่งเสริมการเรียนรู้ของเด็กๆ	100,000 (อบต.)	100,000 (อบต.)	100,000 (อบต.)	100,000 (อบต.)	100,000 (อบต.)	จำนวนผู้เข้าร่วมโครงการ	เด็กมีศักยภาพ ความรู้เพิ่มขึ้น	สำนักปลัด	
18	จัดกิจกรรมส่งเสริมคุณภาพชีวิต ผู้สูงอายุ ผู้พิการและผู้ด้อยโอกาส	เพื่อพัฒนาคุณภาพชีวิตผู้สูงอายุ ผู้พิการ ผู้ด้อยโอกาส	จัดกิจกรรมส่งเสริมสุขภาพผู้สูงอายุ ผู้พิการ ผู้ด้อยโอกาส	100,000 (อบต.)	100,000 (อบต.)	100,000 (อบต.)	100,000 (อบต.)	100,000 (อบต.)	จำนวนผู้เข้าร่วมโครงการ	ผู้สูงอายุ ผู้พิการ ผู้ด้อยโอกาส มีสุขภาพดี	สำนักปลัด	
19	จัดนิทรรศการส่งเสริมพัฒนาการและการประกวดทักษะทางวิชาการเด็กปฐมวัย	เพื่อพัฒนาการศึกษาปฐมวัย	จัดกิจกรรมส่งเสริมพัฒนาการเรียนรู้ของเด็กปฐมวัย	100,000 (อบต.)	100,000 (อบต.)	100,000 (อบต.)	100,000 (อบต.)	100,000 (อบต.)	จำนวนเด็กปฐมวัยที่เข้าร่วมโครงการ	พัฒนาการศึกษา ระดับปฐมวัย	สำนักปลัด	
20	ค่าน้ำประปาศูนย์พัฒนาเด็กเล็ก	เพื่อพัฒนาการศึกษา	เพื่อจ่ายเป็นค่าน้ำเด็กเล็ก	50,000 (อบต.)	50,000 (อบต.)	50,000 (อบต.)	50,000 (อบต.)	50,000 (อบต.)	ศูนย์พัฒนาเด็กเล็กมีมาตรฐาน	พัฒนาการศึกษา ระดับปฐมวัย	สำนักปลัด	
21	ค่าไฟฟ้าศูนย์พัฒนาเด็กเล็ก	เพื่อพัฒนาการศึกษา	เพื่อจ่ายเป็นค่าไฟฟ้าเด็กเล็ก	50,000 (อบต.)	50,000 (อบต.)	50,000 (อบต.)	50,000 (อบต.)	50,000 (อบต.)	ศูนย์พัฒนาเด็กเล็กมีมาตรฐาน	พัฒนาการศึกษา ระดับปฐมวัย	สำนักปลัด	
22	อบรมส่งเสริมสุขภาพและพัฒนาการตามวัยของเด็ก	เพื่อพัฒนาการศึกษา	อบรม ฝึกซ้อมเด็กเล็ก จมน้ำ,ติดในรถยนต์, ซ้อมแผนอพยพไฟไหม้	20,000 (อบต.)	20,000 (อบต.)	20,000 (อบต.)	20,000 (อบต.)	20,000 (อบต.)	ศูนย์พัฒนาเด็กเล็กมีมาตรฐาน	พัฒนาการศึกษา ระดับปฐมวัย	สำนักปลัด	
23	อุดหนุนโครงการประเพณีจัดการแข่งขันเรือยาวจังหวัดกาฬสินธุ์	เพื่อสนับสนุนประเพณีของจังหวัดกาฬสินธุ์	อุดหนุนงบประมาณการจัดกิจกรรมฯ	20,000 (อบต.)	20,000 (อบต.)	20,000 (อบต.)	20,000 (อบต.)	20,000 (อบต.)	อุดหนุนการจัดประเพณีได้	สืบสานประเพณี วัฒนธรรมของท้องถิ่นได้	สำนักปลัด	

4. ยุทธศาสตร์การเสริมสร้างรากฐานทางเศรษฐกิจและสังคมไปสู่เมืองน่าอยู่และยั่งยืน											แบบ ผ02	
4.4 แนวทางการยกระดับและพัฒนาคุณภาพการศึกษา												
ที่	โครงการ/กิจกรรม	วัตถุประสงค์	เป้าหมาย(ผลผลิตโครงการ)	งบประมาณ (บาท)/และที่มา					ตัวชี้วัด(KPI)	ผลที่คาดว่าจะได้รับ	หน่วยงานที่รับผิดชอบ	หมายเหตุ
				2566	2567	2568	2569	2570				
24	โครงการสนามเด็กเล่นศูนย์พัฒนาเด็กเล็ก	เพื่อก่อสร้าง/จัดทาสนามเด็กเล่นเพื่อพัฒนาการเด็กปฐมวัย	เพื่อก่อสร้าง/จัดทาสนามเด็กเล่นเพื่อพัฒนาการเด็กปฐมวัย	1,000,000 (อบต.)	1,000,000 (อบต.)	1,000,000 (อบต.)	1,000,000 (อบต.)	1,000,000 (อบต.)	สามารถจัดทา/ก่อสร้างสนามเด็กเล่นได้	เสริมสร้างพัฒนาการเด็กปฐมวัยได้	สำนักปลัด	
25	ส่งเสริมสนับสนุนกิจกรรมพัฒนาผู้เรียนในพื้นที่	เพื่อพัฒนาด้านการศึกษา	สนับสนุนค่าใช้จ่ายหรือกิจกรรมพัฒนาการเรียนการสอน	800,000 (อบต.)	800,000 (อบต.)	800,000 (อบต.)	800,000 (อบต.)	800,000 (อบต.)	จำนวนผู้เข้าร่วมโครงการ	พัฒนาการศึกษาได้	สำนักปลัด	
26	อุดหนุนค่าใช้จ่ายในโครงการสัปดาห์ส่งเสริมพระพุทธศาสนาเนื่องในวันมาฆบูชา	เพื่อสืบสานประเพณี	จัดกิจกรรม/อบรม/อุดหนุนงบประมาณงานประเพณีพระธาตุยาคู	100,000 (อบต.)	100,000 (อบต.)	100,000 (อบต.)	100,000 (อบต.)	100,000 (อบต.)	จำนวนผู้เข้าร่วมโครงการ	สืบสานประเพณี	สำนักปลัด	
27	โครงการจัดซื้อวัสดุกีฬาประจำศูนย์กีฬาให้แกเยาวชนประชาชนในพื้นที่	เพื่อส่งเสริมด้านการกีฬาให้แกเยาวชนประชาชนในพื้นที่	จัดซื้อ/จัดทา วัสดุกีฬาประจำศูนย์กีฬา อบต/หมู่บ้าน ในพื้นที่	100,000 (อบต.)	100,000 (อบต.)	100,000 (อบต.)	100,000 (อบต.)	100,000 (อบต.)	จำนวนผู้เข้าร่วมโครงการ	ส่งเสริมด้านกีฬา	สำนักปลัด	

												92	
4. ยุทธศาสตร์การเสริมสร้างรากฐานทางเศรษฐกิจและสังคมไปสู่เมืองน่าอยู่และยั่งยืน											แบบ ผ02		
4.5 แนวทางการสร้างชุมชนปลอดภัยและอาชญากรรม													
ที่	โครงการ/กิจกรรม	วัตถุประสงค์	เป้าหมาย(ผลผลิตโครงการ)	งบประมาณ (บาท)/และที่มา					ตัวชี้วัด(KPI)	ผลที่คาดว่าจะได้รับ	หน่วยงานที่รับผิดชอบ	หมายเหตุ	
				2566	2567	2568	2569	2570					
1	ฝึกทบทวนอาสาป้องกันภัยฝ่ายพลเรือน (อปพร.)	เพื่อเพิ่มศักยภาพการปฏิบัติหน้าที่ของ อปพร.	จัดฝึกอบรมทบทวน อปพร./ศึกษาดูงาน	500,000 (อบต.)	500,000 (อบต.)	500,000 (อบต.)	500,000 (อบต.)	500,000 (อบต.)	จำนวนผู้เข้าร่วมอบรม	อปพร.มีศักยภาพเพิ่มขึ้น	สำนักปลัด		
2	ป้องกันและบรรเทาสาธารณภัย และช่วยเหลือประชาชน กรณีฉุกเฉิน	เพื่อช่วยเหลือผู้ประสบสาธารณภัย เช่น อัคคีภัย วาดภัย อุทกภัย	ช่วยเหลือผู้ประสบสาธารณภัย และกรณีฉุกเฉิน	1,500,000 (อบต.)	(อบต.)	1,500,000 (อบต.)	1,500,000 (อบต.)	1,500,000 (อบต.)	จำนวนผู้ได้รับความช่วยเหลือ	อปพร.มีศักยภาพเพิ่มขึ้น	สำนักปลัด		
3	โครงการรณรงค์ป้องกันยาเสพติด	เพื่อป้องกันปัญหาเสพติดในพื้นที่	จัดอบรมหรือส่งเสริม สนับสนุนกิจกรรม หรืออุดหนุนงบฯ	100,000 (อบต.)	100,000 (อบต.)	100,000 (อบต.)	100,000 (อบต.)	100,000 (อบต.)	จำนวนผู้ได้รับความช่วยเหลือ	อปพร.มีศักยภาพเพิ่มขึ้น	สำนักปลัด		
4	จัดตั้งจุดตรวจ/จุดตรวจเวรยามหมู่บ้าน/ตำบล	เพื่อตั้งจุดบริการประชาชน ช่วงเทศกาล และเพื่อป้องกันปัญหาอาชญากรรมในพื้นที่	ตั้งจุดบริการประชาชน ชน/ชุดตรวจเวรยามหมู่บ้าน-ตำบล	100,000 (อบต.)	100,000 (อบต.)	100,000 (อบต.)	100,000 (อบต.)	100,000 (อบต.)	ลดปัญหาอุบัติเหตุอาชญากรรมในพื้นที่	ป้องกันการสูญเสียชีวิตและทรัพย์สิน	สำนักปลัด		
5	โครงการเยาวชนอาสาพัฒนาชุมชน	เพื่อสร้างภูมิคุ้มกันยาเสพติดในกลุ่มเยาวชน	จัดกิจกรรมและอบรม ให้เยาวชน จำนวน 1 โครงการ	30,000 (อบต.)	30,000 (อบต.)	30,000 (อบต.)	30,000 (อบต.)	30,000 (อบต.)	จำนวน เยาวชน ผู้เข้าร่วมกิจกรรม	ป้องกันปัญหา ยาเสพติด ในกลุ่มเยาวชน	สำนักปลัด		
6	โครงการพัฒนาศักยภาพชุมชนด้านงานป้องกันและบรรเทาสาธารณภัย	เพื่อบริการประชาชน	อบรม/จัดซื้อจัดหาวัสดุ อุปกรณ์ในงานป้องกัน เช่น วัสดุเวชภัณฑ์ ชุดช่วยเหลือกู้ชีพฯ	30,000 (อบต.)	30,000 (อบต.)	30,000 (อบต.)	30,000 (อบต.)	30,000 (อบต.)	ประชาชนที่ได้บริการช่วยเหลือ	สามารถให้การช่วยเหลือประชาชน ผู้ประสบภัยต่างๆได้	สำนักปลัด		

4. ยุทธศาสตร์การเสริมสร้างรากฐานทางเศรษฐกิจและสังคมไปสู่เมืองน่าอยู่และยั่งยืน									แบบ ผ02			
4.5 แนวทางการสร้างชุมชนปลอดภัยและอาชญากรรม												
ที่	โครงการ/กิจกรรม	วัตถุประสงค์	เป้าหมาย(ผลผลิตโครงการ)	งบประมาณ (บาท)/และที่มา					ตัวชี้วัด(KPI)	ผลที่คาดว่าจะได้รับ	หน่วยงานที่รับผิดชอบ	หมายเหตุ
				2566	2567	2568	2569	2570				
7	ค่าป่วยการชดเชยการงานของ อปพร.	เพื่อเป็นค่าป่วยการ สำหรับ อปพร.	จ่ายเงินค่าป่วยการ สำหรับ อปพร.	100,000 (อบต.)	100,000 (อบต.)	100,000 (อบต.)	100,000 (อบต.)	100,000 (อบต.)	สนับสนุนการ ปฏิบัติงานของ อปพร.	เพิ่มประสิทธิภาพ การปฏิบัติงาน ของ อปพร.	สำนักปลัด	
8	โครงการชุมชนร่วมใจต้านภัยยาเสพติด	เพื่อเพิ่มศักยภาพการ ปฏิบัติงานของ อปพร.	จัดกิจกรรมอบรม รณรงค์ป้องกัน ยาเสพติด	30,000 (อบต.)	30,000 (อบต.)	30,000 (อบต.)	30,000 (อบต.)	30,000 (อบต.)	จำนวนผู้เข้าร่วม โครงการ	เพิ่มประสิทธิภาพ การปฏิบัติงาน ของ อปพร.	สำนักปลัด	
9	โครงการป้องกันการจมน้ำ ในพื้นที่	เพื่อป้องกันการจมน้ำ ในพื้นที่	จัดกิจกรรมอบรม	30,000 (อบต.)	30,000 (อบต.)	30,000 (อบต.)	30,000 (อบต.)	30,000 (อบต.)	จำนวนผู้เข้าร่วม โครงการ	เพิ่มประสิทธิภาพ การปฏิบัติงาน ของ อปพร.	สำนักปลัด	
10	สนับสนุน ศูนย์ปฏิบัติการร่วมในการ ช่วยเหลือประชาชน	เพื่อให้การสนับสนุน ในการช่วยเหลือ ประชาชนผู้ประสบภัย	จัดตั้ง/สนับสนุน ศูนย์ปฏิบัติการร่วม เพื่อช่วยเหลือ ประชาชน	30,000 (อบต.)	30,000 (อบต.)	30,000 (อบต.)	30,000 (อบต.)	30,000 (อบต.)	จำนวนผู้ ประสบภัยที่ ได้รับการช่วยเหลือ	สามารถให้การช่วย เหลือประชาชน ผู้ประสบภัยต่างๆได้	สำนักปลัด	
11	โครงการฝึกอบรมชุดปฏิบัติการ จิตอาสาภัยพิบัติ	เพื่อจัดตั้ง/พัฒนา ศักยภาพการปฏิบัติงาน ของชุดปฏิบัติการฯ	จัดตั้ง/จัดอบรม พัฒนาศักยภาพชุด ปฏิบัติการจิตอาสาฯ	30,000 (อบต.)	30,000 (อบต.)	30,000 (อบต.)	30,000 (อบต.)	30,000 (อบต.)	จำนวนผู้ผ่าน การอบรม	สามารถให้การช่วย เหลือประชาชน ผู้ประสบภัยต่างๆได้	สำนักปลัด	

4. ยุทธศาสตร์การเสริมสร้างรากฐานทางเศรษฐกิจและสังคมไปสู่เมืองน่าอยู่และยั่งยืน										แบบ ผ02		
4.6 แนวทางการพัฒนาสวัสดิการสังคมและสาธารณสุขและสิ่งแวดล้อม												
ที่	โครงการ/กิจกรรม	วัตถุประสงค์	เป้าหมาย(ผลผลิตโครงการ)	งบประมาณ (บาท)/และที่มา					ตัวชี้วัด(KPI)	ผลที่คาดว่าจะได้รับ	หน่วยงานที่รับผิดชอบ	หมายเหตุ
				2566	2567	2568	2569	2570				
1	รณรงค์ป้องกันโรคพิษสุนัขบ้า	เพื่อป้องกันโรคพิษสุนัขบ้า	จัดหาวัสดุการแพทย์	100,000	100,000	100,000	100,000	100,000	ไม่มีโรคพิษสุนัขบ้าในพื้นที่	พื้นที่ปลอดโรคพิษสุนัขบ้า	สำนักปลัด	
		บ้าในพื้นที่	(วัคซีน)	(อบต.)	(อบต.)	(อบต.)	(อบต.)	(อบต.)	บ้าในพื้นที่			
2	รณรงค์ป้องกันโรคไข้เลือดออก	เพื่อป้องกันโรคไข้เลือดออกในพื้นที่	จัดหาวัสดุการแพทย์/วิทยาศาสตร์/น้ำมัน	100,000	100,000	100,000	100,000	100,000	ไม่มีโรคไข้เลือดออกในพื้นที่	พื้นที่ปลอดโรคไข้เลือดออก	สำนักปลัด	
3	รณรงค์ป้องกันโรคต่างๆเช่น ไข้หวัดใหญ่ ไข้หวัดนก โรคฉี่หนู โควิด19 ฯลฯ	เพื่อให้ประชาชนปลอดภัยจากโรคต่างๆ	จัดหาวัสดุอุปกรณ์ต่างๆในการป้องกัน/อบรม รณรงค์ป้องกันโรค	200,000	200,000	200,000	200,000	200,000	ไม่มีโรคไข้เลือดออกในพื้นที่	ประชาชนปลอดภัยจากโรค	สำนักปลัด	
4	สงเคราะห์เบี้ยยังชีพผู้สูงอายุ	เพื่อช่วยเหลือ สงเคราะห์ผู้สูงอายุ	จ่ายเบี้ยยังชีพผู้สูงอายุ	10,000,000	10,000,000	10,000,000	10,000,000	10,000,000	ร้อยละผู้สูงอายุที่ได้รับ	ผู้สูงอายุมีความเป็นอยู่ที่ดีขึ้น	สำนักปลัด	
5	สงเคราะห์เบี้ยยังชีพคนพิการ	เพื่อช่วยเหลือ สงเคราะห์คนพิการ	จ่ายเบี้ยยังชีพคนพิการ	3,000,000	3,000,000	3,000,000	3,000,000	3,000,000	ร้อยละคนพิการที่ได้รับ	คนพิการมีความเป็นอยู่ที่ดีขึ้น	สำนักปลัด	
6	สงเคราะห์เบี้ยผู้ป่วยเอดส์	เพื่อช่วยเหลือ สงเคราะห์ผู้ป่วยโรคเอดส์	จ่ายเบี้ยยังชีพผู้ป่วยโรคเอดส์	50,000	50,000	50,000	50,000	50,000	ร้อยละผู้ป่วยเอดส์ที่ได้รับ	ผู้ป่วยเอดส์มีความเป็นอยู่ที่ดีขึ้น	สำนักปลัด	
7	โครงการบริหารจัดการขยะในพื้นที่	เพื่อแก้ไขปัญหาขยะในพื้นที่	บริการจัดเก็บขยะ/ถังขยะหมู่บ้าน/จัดหาด่านเก็บขยะ/ค่าธรรมเนียมที่ทิ้งขยะ	1,500,000	1,500,000	1,500,000	1,500,000	1,500,000	ปัญหาขยะในพื้นที่ลดลง	แก้ไขปัญหาขยะในพื้นที่ได้	สำนักปลัด	
8	สมทบกองทุนหลักประกันสุขภาพระดับท้องถิ่น อบต.กมลาไสย	เพื่อให้ประชาชนมีสุขภาพดี แข็งแรง สมบูรณ์	สมทบกองทุนหลักประกันสุขภาพฯ	150,000	150,000	150,000	150,000	150,000	ประชาชนมีสุขภาพดี	ประชาชนมีสุขภาพดี	สำนักปลัด	

4. ยุทธศาสตร์การเสริมสร้างรากฐานทางเศรษฐกิจและสังคมไปสู่เมืองน่าอยู่และยั่งยืน										แบบ ผ02		
4.6 แนวทางการพัฒนาสวัสดิการสังคมและสาธารณสุขและสิ่งแวดล้อม												
ที่	โครงการ/กิจกรรม	วัตถุประสงค์	เป้าหมาย(ผลผลิตโครงการ)	งบประมาณ (บาท)/และที่มา					ตัวชี้วัด(KPI)	ผลที่คาดว่าจะได้รับ	หน่วยงานที่รับผิดชอบ	หมายเหตุ
				2566	2567	2568	2569	2570				
9	ออกหน่วยบริการสาธารณสุขเคลื่อนที่	เพื่อให้บริการสาธารณสุขแก่ประชาชน	จำนวน 10 หมู่บ้าน	50,000 (อบต.)	50,000 (อบต.)	50,000 (อบต.)	50,000 (อบต.)	50,000 (อบต.)	หมู่บ้านที่ได้รับบริการ	ประชาชนมีสุขภาพดี	สำนักปลัด	
10	สมทบ/สนับสนุนกองทุนสวัสดิการชุมชน/กองทุนสัจจะวันละบาท ในพื้นที่	เพื่อสนับสนุนให้กลุ่มกองทุนในพื้นที่เกิดความเข้มแข็ง	สนับสนุนงบประมาณให้แก่กลุ่มกองทุนสวัสดิการชุมชน	100,000 (อบต.)	100,000 (อบต.)	100,000 (อบต.)	100,000 (อบต.)	100,000 (อบต.)	กลุ่มกองทุนได้รับการสนับสนุน	กลุ่มเกิดความเข้มแข็ง	สำนักปลัด	
11	จัดบริการการแพทย์ฉุกเฉิน	เพื่อช่วยเหลือผู้ประสบเหตุฉุกเฉิน	ให้บริการช่วยเหลือผู้ประสบภัยในพื้นที่	1,000,000 (อบต.)	1,000,000 (อบต.)	1,000,000 (อบต.)	1,000,000 (อบต.)	1,000,000 (อบต.)	ร้อยละผู้ประสบภัยที่ได้รับความช่วยเหลือ	ลดการสูญเสียชีวิตของผู้ประสบภัย	สำนักปลัด	
12	สนับสนุนศูนย์สาธารณสุขมูลฐาน	เพื่อส่งเสริมการบริการสาธารณสุขแก่ประชาชน	จำนวน 10 หมู่บ้าน	250,000 (อบต.)	250,000 (อบต.)	250,000 (อบต.)	250,000 (อบต.)	250,000 (อบต.)	หมู่บ้านที่ได้รับการสนับสนุน	ประชาชนมีสุขภาพดี	สำนักปลัด	
13	โครงการนักร้องคนสงเคราะห์น้อย	เพื่อส่งเสริมให้เยาวชนมีจิตอาสา เป็นคนดีของสังคม	สนับสนุนเยาวชนเข้าร่วมกิจกรรม จำนวน 1 รุ่น	30,000 (อบต.)	30,000 (อบต.)	30,000 (อบต.)	30,000 (อบต.)	30,000 (อบต.)	จำนวนเยาวชนผู้เข้าร่วมโครงการ	เยาวชนเป็นคนดี มีคุณภาพ	สำนักปลัด	
14	โครงการปันรัก ปันน้ำใจ ห่วงใยผู้สูงอายุและผู้พิการ	เพื่อพัฒนาคุณภาพชีวิตผู้สูงอายุ ผู้พิการ และผู้ด้อยโอกาส	จัดกิจกรรมอบรม, กิจกรรมส่งเสริมสุขภาพ เช่น การตรวจสุขภาพ	30,000 (อบต.)	30,000 (อบต.)	30,000 (อบต.)	30,000 (อบต.)	30,000 (อบต.)	จำนวนผู้เข้าร่วมโครงการ	ผู้สูงอายุ ผู้ด้อยโอกาส ผู้พิการมีสุขภาพชีวิตที่ดีขึ้น	สำนักปลัด	
15	โครงการลดขยะ ลดภาระชุมชนแบบมีส่วนร่วม	เพื่อแก้ไขปัญหาขยะในพื้นที่	อบรม / ส่งเสริม / กิจกรรม จัดการปัญหาขยะในพื้นที่	30,000 (อบต.)	30,000 (อบต.)	30,000 (อบต.)	30,000 (อบต.)	30,000 (อบต.)	ปริมาณขยะลดลง	แก้ไขปัญหาขยะในพื้นที่ได้	สำนักปลัด	

4. ยุทธศาสตร์การเสริมสร้างรากฐานทางเศรษฐกิจและสังคมไปสู่เมืองน่าอยู่และยั่งยืน										แบบ ผ02		
4.6 แนวทางการพัฒนาสวัสดิการสังคมและสาธารณสุขและสิ่งแวดล้อม												
ที่	โครงการ/กิจกรรม	วัตถุประสงค์	เป้าหมาย(ผลผลิตโครงการ)	งบประมาณ (บาท)/และที่มา					ตัวชี้วัด(KPI)	ผลที่คาดว่าจะได้รับ	หน่วยงานที่รับผิดชอบ	หมายเหตุ
				2566	2567	2568	2569	2570				
16	โครงการอบรมและศึกษาดูงานพัฒนาทักษะการเรียนรู้ตามอัธยาศัยของโรงเรียนผู้สูงอายุ	เพื่อให้ความสำคัญดูแล เอาใจใส่ ผู้สูงอายุในพื้นที่	จัดกิจกรรมโรงเรียนผู้สูงอายุ จัดกิจกรรมศึกษาดูงาน	50,000 (อบต.)	50,000 (อบต.)	50,000 (อบต.)	50,000 (อบต.)	50,000 (อบต.)	จำนวนผู้เข้าร่วมกิจกรรม	ผู้สูงอายุได้รับการดูแล เอาใจใส่	สำนักปลัด	
17	โครงการป้องกันและแก้ไขปัญหาคความรุนแรงต่อเด็ก สตรีและบุคคลในครอบครัว	เพื่อป้องกันความรุนแรงและส่งเสริมประชาชนมีครอบครัวอบอุ่น	จัดอบรม/กิจกรรมที่สร้างความเข้มแข็งให้ครอบครัว	30,000 (อบต.)	30,000 (อบต.)	30,000 (อบต.)	30,000 (อบต.)	30,000 (อบต.)	จำนวนครอบครัวที่เข้าร่วมกิจกรรม	ครอบครัวเข้มแข็ง ประชาชนปลอดภัย	สำนักปลัด	
18	โครงการนันทนาการสร้างสรรค์คุณภาพชีวิตผู้สูงอายุ คนพิการและผู้ด้อยโอกาส	เพื่อให้ผู้สูงอายุ คนพิการและผู้ด้อยโอกาสได้รับการดูแลด้านสุขภาพ	จัดกิจกรรมสำหรับผู้สูงอายุ คนพิการ และผู้ด้อยโอกาส	100,000 (อบต.)	100,000 (อบต.)	100,000 (อบต.)	100,000 (อบต.)	100,000 (อบต.)	จำนวนผู้เข้าร่วมกิจกรรม	ผู้สูงอายุได้รับการดูแล เอาใจใส่ มีสุขภาพจิตที่ดี	สำนักปลัด	
19	โครงการป้องกันและแก้ไขปัญหาการตั้งครรภ์ไม่พร้อมในวัยรุ่นยุค 4.0	เพื่อป้องกันการตั้งครรภ์ก่อนวัยอันควรในวัยรุ่น	จัดอบรม/กิจกรรมให้ความรู้เยาวชน เพื่อป้องกันการตั้งครรภ์ก่อนวัยอันควร	50,000 (อบต.)	50,000 (อบต.)	50,000 (อบต.)	50,000 (อบต.)	50,000 (อบต.)	จำนวนผู้เข้าร่วมกิจกรรม	ลดการตั้งครรภ์ก่อนวัยอันควรในวัยรุ่น	สำนักปลัด	
20	โครงการอาสาสมัครบริบาล	เพื่อช่วยเหลือด้านสุขภาพประชาชน	จัดหา สนับสนุน อาสาสมัครบริบาล	180,000 (อบต.)	180,000 (อบต.)	180,000 (อบต.)	180,000 (อบต.)	180,000 (อบต.)	จำนวนผู้ได้รับการช่วยเหลือด้านสุขภาพ	ประชาชนมีสุขภาพดีขึ้น	สำนักปลัด	
21	โครงการสัตว์ปลอดโรค คนปลอดภัยจากโรคพิษสุนัขบ้า	เพื่อป้องกันการเกิดโรคพิษสุนัขบ้า	จัดกิจกรรม/สนับสนุน ค่าตอบแทน ในการป้องกันโรคพิษสุนัขบ้า	50,000 (อบต.)	50,000 (อบต.)	50,000 (อบต.)	50,000 (อบต.)	50,000 (อบต.)	จำนวนผู้เข้าร่วมกิจกรรม	ประชาชนและสัตว์ปลอดภัยจากโรคพิษสุนัขบ้า	สำนักปลัด	

4. ยุทธศาสตร์การเสริมสร้างรากฐานทางเศรษฐกิจและสังคมไปสู่เมื่อนำอยู่และยั่งยืน									แบบ ผ02			
4.6 แนวทางการพัฒนาสวัสดิการสังคมและสาธารณสุขและสิ่งแวดล้อม												
ที่	โครงการ/กิจกรรม	วัตถุประสงค์	เป้าหมาย(ผลผลิตโครงการ)	งบประมาณ (บาท)/และที่มา					ตัวชี้วัด(KPI)	ผลที่คาดว่าจะได้รับ	หน่วยงานที่รับผิดชอบ	หมายเหตุ
				2566	2567	2568	2569	2570				
22	โครงการสุขภาพปลอดภัย	เพื่อให้ประชาชนมีสุขภาพที่ดี	จัดอบรม/กิจกรรมให้ประชาชน/ผู้ประกอบการร้านอาหารผลิต/จำหน่ายอาหารถูกสุขอนามัย	50,000 (อบต.)	50,000 (อบต.)	50,000 (อบต.)	50,000 (อบต.)	50,000 (อบต.)	จำนวนผู้เข้าร่วมกิจกรรม	ประชาชนสุขภาพดี	สำนักปลัด	
23	จัดซื้อวัสดุ อุปกรณ์ ด้านสาธารณสุข	เพื่อให้ประชาชนมีสุขภาพที่ดี	จัดซื้อ/จัดหา วัสดุที่จำเป็นด้านการดูแลป้องกันโรคในพื้นที่ เช่น เวชภัณฑ์ยา วัคซีน วัสดุอื่นๆ ฯลฯ	100,000 (อบต.)	100,000 (อบต.)	100,000 (อบต.)	100,000 (อบต.)	100,000 (อบต.)	จำนวนประชาชนที่ได้รับ的帮助เหลือ	ประชาชนสุขภาพดี	สำนักปลัด	
24	โครงการพระราชดำริด้านสาธารณสุข	เพื่อให้ประชาชนมีสุขภาพที่ดี	อุดหนุนให้หมู่บ้านหรือหน่วยงาน จัดกิจกรรมด้านสาธารณสุข	220,000 (อบต.)	220,000 (อบต.)	220,000 (อบต.)	220,000 (อบต.)	220,000 (อบต.)	จำนวนประชาชนที่ได้รับ的帮助เหลือ	ประชาชนสุขภาพดี	สำนักปลัด	
25	โครงการอบรมและศึกษาดูงานพัฒนาศักยภาพสภาเด็กและเยาวชน	เพื่อพัฒนาศักยภาพสภาเด็กและเยาวชน	อบรมและศึกษาดูงานหรือกิจกรรมสนับสนุนสภาเด็กฯ	100,000 (อบต.)	100,000 (อบต.)	100,000 (อบต.)	100,000 (อบต.)	100,000 (อบต.)	จำนวนผู้เข้าร่วมโครงการ	เยาวชนได้รับการพัฒนาศักยภาพ	สำนักปลัด	

4. ยุทธศาสตร์การเสริมสร้างรากฐานทางเศรษฐกิจและสังคมไปสู่เมืองนำอยู่และยั่งยืน										แบบ ผ02		
4.7 แนวทางการพัฒนาระบบสัญญาไฟฟ้จรจร/ป้ายบังคับจราจรและลดอุบัติเหตุจรจร												
ที่	โครงการ/กิจกรรม	วัตถุประสงค์	เป้าหมาย(ผลผลิตโครงการ)	งบประมาณ (บาท)/และที่มา					ตัวชี้วัด(KPI)	ผลที่คาดว่าจะได้รับ	หน่วยงานที่รับผิดชอบ	หมายเหตุ
				2566	2567	2568	2569	2570				
1	ติดตั้งป้ายบังคับจราจร/สัญญาณไฟจราจร/กระจกโค้ง ในจุดเสี่ยง	เพื่อป้องกันอุบัติเหตุ	ติดตั้งป้ายบังคับจราจร/ไฟสัญญาณ/กระจกโค้ง ในจุดเสี่ยงในพื้นที่ของ อบต.กมลาไสย	100,000 (อบต.)	100,000 (อบต.)	100,000 (อบต.)	100,000 (อบต.)	100,000 (อบต.)	การเกิดอุบัติเหตุในพื้นที่ลดลง	ลดอุบัติเหตุทางจราจรได้	สำนักปลัด	
2	จัดทำป้ายชื่อหมู่บ้าน ชื่อถนน ในพื้นที่อบต.กมลาไสย	เพื่อประชาสัมพันธ์บอกทางแก่ผู้สัญจรไปมา	จัดทำป้ายชื่อหมู่บ้าน ชื่อถนน ในพื้นที่อบต.กมลาไสย	100,000 (อบต.)	100,000 (อบต.)	100,000 (อบต.)	100,000 (อบต.)	100,000 (อบต.)	จำนวนหมู่บ้านที่ร่วมโครงการ	ลดอุบัติเหตุทางจราจรได้	สำนักปลัด	
3	โครงการป้องกันและลดอุบัติเหตุทางถนน	เพื่อป้องกันลดอุบัติเหตุทางถนน	จัดกิจกรรมให้ความรู้/อบรม ประชาชน	100,000 (อบต.)	100,000 (อบต.)	100,000 (อบต.)	100,000 (อบต.)	100,000 (อบต.)	จำนวนผู้เข้าร่วมกิจกรรม อบรม	ป้องกันการสูญเสียชีวิตของผู้ประสบเหตุ	สำนักปลัด	

ยุทธศาสตร์จังหวัดที่ 2 การพัฒนาผ้าไหมแพรวา ผลิตภัณฑ์OTOP และการท่องเที่ยว										แบบ ผ02		
- ยุทธศาสตร์การพัฒนา อปท.ในเขตจังหวัดที่ 6.2 ภาคตะวันออกเฉียงเหนือ												
5. ยุทธศาสตร์การพัฒนาและเพิ่มขีดความสามารถด้านการท่องเที่ยว												
5.1 แนวทางการพัฒนาสถานที่ท่องเที่ยว												
ที่	โครงการ/กิจกรรม	วัตถุประสงค์	เป้าหมาย(ผลผลิตโครงการ)	งบประมาณ (บาท)/และที่มา					ตัวชี้วัด(KPI)	ผลที่คาดว่าจะได้รับ	หน่วยงานที่รับผิดชอบ	หมายเหตุ
				2566	2567	2568	2569	2570				
1	พัฒนา ปรับปรุงภูมิทัศน์ หนองเรือ	เพื่อปรับปรุง พัฒนา	ปรับปรุงหนองเรือ	10,000,000	10,000,000	10,000,000	10,000,000	10,000,000	ปรับปรุงให้	มีแหล่งท่องเที่ยว	สำนักปลัด	
	สาธารณะเพื่อการท่องเที่ยว	หนองเรือให้เป็นสถานที่ท่องเที่ยว	สร้างสวนสาธารณะ พระพุทธรูป หอองน้ำ ฯลฯ ให้เป็นแหล่งท่องเที่ยว	(อบต./กรมฯ)	(อบต./กรมฯ)	(อบต./กรมฯ)	(อบต./กรมฯ)	(อบต./กรมฯ)	หนองเรือเป็นแหล่งท่องเที่ยวได้	เป็นที่พักผ่อนหย่อนใจของประชาชน		
2	โครงการท่องเที่ยวเชิงอนุรักษ์ธรรมชาตีสืบสานประวัติพื้นเพคนท้องถิ่น อบต.กมลาไสย	เพื่อส่งเสริมและพัฒนาแหล่งท่องเที่ยวเชิงอนุรักษ์	พื้นที่ อบต.กมลาไสย	5,000,000	5,000,000	5,000,000	5,000,000	5,000,000	เกิดการท่องเที่ยวเชิงอนุรักษ์	ส่งเสริมการท่องเที่ยวได้	สำนักปลัด	
				(อบต./กรมฯ)	(อบต./กรมฯ)	(อบต./กรมฯ)	(อบต./กรมฯ)	(อบต./กรมฯ)				
3	โครงการท่องเที่ยวเชิงนวัตวิถี	เพื่อจัดทำหรือสนับสนุนหมู่บ้านในพื้นที่ จัดการท่องเที่ยวเชิงนวัตวิถี	พัฒนาด้านการท่องเที่ยว และสามารถเพิ่มรายได้ให้กับประชาชนในพื้นที่	1,000,000	1,000,000	1,000,000	1,000,000	1,000,000	พัฒนาการท่องเที่ยวในพื้นที่รับผิดชอบได้	ประชาชนมีรายได้เพิ่มขึ้น	สำนักปลัด	
				(อบต./กรมฯ)	(อบต./กรมฯ)	(อบต./กรมฯ)	(อบต./กรมฯ)	(อบต./กรมฯ)				

5. ยุทธศาสตร์การพัฒนาและเพิ่มขีดความสามารถด้านการท่องเที่ยว										แบบ ผ02		
5.2 แนวทางการพัฒนาศูนย์สารสนเทศการท่องเที่ยว												
ที่	โครงการ/กิจกรรม	วัตถุประสงค์	เป้าหมาย(ผลผลิตโครงการ)	งบประมาณ (บาท)/และที่มา					ตัวชี้วัด(KPI)	ผลที่คาดว่าจะได้รับ	หน่วยงานที่รับผิดชอบ	หมายเหตุ
				2566	2567	2568	2569	2570				
1	จัดตั้งศูนย์บริการสารสนเทศเพื่อการท่องเที่ยว	เพื่อเป็นศูนย์ข้อมูลสารสนเทศการท่องเที่ยว	ก่อสร้างอาคารและจัดตั้งศูนย์บริการฯ จำนวน 1 ศูนย์	10,000,000 (อบต./กรมฯ)	10,000,000 (อบต./กรมฯ)	10,000,000 (อบต./กรมฯ)	10,000,000 (อบต./กรมฯ)	10,000,000 (อบต./กรมฯ)	มีศูนย์บริการนักท่องเที่ยวได้	ส่งเสริมการท่องเที่ยวได้	สำนักปลัด	
2	ก่อสร้างอาคารริมหนองเรือสาธารณะ	เพื่อเป็นสถานที่บริการนักท่องเที่ยว	ขนาด กว้าง 30 ม. ยาว 30 ม. 1 หลัง	10,000,000 (อบต./กรมฯ)	10,000,000 (อบต./กรมฯ)	10,000,000 (อบต./กรมฯ)	10,000,000 (อบต./กรมฯ)	10,000,000 (อบต./กรมฯ)	บริการ อาหาร เครื่องดื่ม ที่พัก ผ่อนนักท่องเที่ยว	ส่งเสริมการท่องเที่ยวได้	สำนักปลัด	
3	ก่อสร้างห้องน้ำและนักท่องเที่ยว	เพื่อบริการประชาชนและนักท่องเที่ยว	ก่อสร้างห้องน้ำจำนวน 10 ห้อง	2,000,000 (อบต./กรมฯ)	2,000,000 (อบต./กรมฯ)	2,000,000 (อบต./กรมฯ)	2,000,000 (อบต./กรมฯ)	2,000,000 (อบต./กรมฯ)	บริการประชาชนและนักท่องเที่ยว	ส่งเสริมการท่องเที่ยวได้	สำนักปลัด	
4	ก่อสร้างพุทธรูปและนักท่องเที่ยว	เพื่อบริการประชาชนและนักท่องเที่ยว	ก่อสร้างพระพุทธรูปพร้อมลานคอนกรีต	2,000,000 (อบต./กรมฯ)	2,000,000 (อบต./กรมฯ)	2,000,000 (อบต./กรมฯ)	2,000,000 (อบต./กรมฯ)	2,000,000 (อบต./กรมฯ)	บริการประชาชนและนักท่องเที่ยว	ส่งเสริมการท่องเที่ยวได้	สำนักปลัด	
5	ปรับปรุงภูมิทัศน์พื้นที่หนองเรือสาธารณะและที่ทำการ อบต.กมลาไสย	เพื่อพัฒนาด้านการท่องเที่ยว	ปรับปรุงภูมิทัศน์พื้นที่หนองเรือและพื้นที่ทำการ อบต.	500,000 (อบต./กรมฯ)	500,000 (อบต./กรมฯ)	500,000 (อบต./กรมฯ)	500,000 (อบต./กรมฯ)	500,000 (อบต./กรมฯ)	ภูมิทัศน์สวยงาม เหมาะแก่การท่องเที่ยว	ส่งเสริมการท่องเที่ยวได้	สำนักปลัด	
6	ก่อสร้างลานกีฬาเอนกประสงค์	เพื่อพัฒนาการท่องเที่ยว	ก่อสร้างลานเอนกประ	2,000,000 (อบต./กรมฯ)	2,000,000 (อบต./กรมฯ)	2,000,000 (อบต./กรมฯ)	2,000,000 (อบต./กรมฯ)	2,000,000 (อบต./กรมฯ)	บริการประชาชนและ	ส่งเสริมการท่องเที่ยวได้	สำนักปลัด	

												แบบ ผ.02/1	
รายละเอียดโครงการพัฒนา													
ที่นำมาจากแผนพัฒนาหมู่บ้านและแผนพัฒนาชุมชน													
(พ.ศ.2566-2570)													
สำหรับองค์การบริหารส่วนตำบลกมลาไสย													
ยุทธศาสตร์จังหวัดที่ 3 การพัฒนาคนและสังคมเพื่อยกระดับคุณภาพชีวิต											แบบ ผ02/1		
- ยุทธศาสตร์การพัฒนา อปท.ในเขตจังหวัดที่ 6.2 ภาคตะวันออกเฉียงเหนือ													
2. ยุทธศาสตร์ด้านการพัฒนาระบบสาธารณูปโภค , 2.1 แนวทางการพัฒนาระบบประปา													
ที่	โครงการ/กิจกรรม	วัตถุประสงค์	เป้าหมาย(ผลผลิตโครงการ)	งบประมาณ (บาท)/และที่มา					ตัวชี้วัด(KPI)	ผลที่คาดว่าจะได้รับ	หน่วยงานที่รับผิดชอบ	หมายเหตุ	
				2566	2567	2568	2569	2570					
1	โครงการขยายเขตประปาส่วนภูมิภาค บ้านสะอาดชัยศรี หมู่ที่ 8	ประชาชนได้มีน้ำสะอาดอุปโภคบริโภคทุกครัวเรือน	ขยายเขตประปาฯ ภายในหมู่บ้าน ดังนี้ 1 สายบ้านนายประพันธ์ กุดนาค - บ้านนางเสี้ยน ภูมิประหมั่น 2 สายบ้านนายจันดี ไกรสร - นายสวาส กุดนาค ระยะทาง 120 เมตร	250,000 (อบต)						ร้อยละครัวเรือนที่มีน้ำประปาใช้	ประชาชนมีน้ำใช้เพียงพอ	กองช่าง	
2	ขยายเขตประปาส่วนภูมิภาค สายคลองพลังงานไฟฟ้า-วัดป่าสามัคคีธรรม บ้านดอนยุง หมู่ที่ 9	ประชาชนได้มีน้ำสะอาดอุปโภคบริโภคทุกครัวเรือน	ขยายเขตประปาฯ ดอนยุง	250,000 (อบต)						ร้อยละครัวเรือนที่มีน้ำประปาใช้	ประชาชนมีน้ำใช้เพียงพอ	กองช่าง	
3	ขยายเขตประปาส่วนภูมิภาค สายฟาร์มหมู บ้านดอนยุง - บ้านโปโล	ประชาชนได้มีน้ำสะอาดอุปโภคบริโภคทุกครัวเรือน	ขยายเขตประปาฯ ภายในหมู่บ้าน สายฟาร์มหมู	1,500,000 (อบต)	1,500,000 (อบต)	1,500,000 (อบต)	1,500,000 (อบต)	1,500,000 (อบต)		ร้อยละครัวเรือนที่มีน้ำประปาใช้	ประชาชนมีน้ำใช้เพียงพอ	กองช่าง	

2. ยุทธศาสตร์ด้านการพัฒนาระบบสาธารณูปโภค , 2.1 แนวทางการพัฒนาระบบประปา												
ที่	โครงการ/กิจกรรม	วัตถุประสงค์	เป้าหมาย(ผลผลิตโครงการ)	งบประมาณ (บาท)/และที่มา					ตัวชี้วัด(KPI)	ผลที่คาดว่าจะได้รับ	หน่วยงานที่รับผิดชอบ	หมายเหตุ
				2566	2567	2568	2569	2570				
4	โครงการขยายเขตประปาส่วนภูมิภาค ภายในหมู่บ้านในเขตพื้นที่รับผิดชอบ อบต.กมลาไสย	ประชาชนได้มีน้ำสะอาด อุปโภคบริโภคทุก ครัวเรือน	ขยายเขตประปาฯ ในพื้นที่หมู่บ้าน ที่จำเป็น เดือดร้อน	500,000 (อบต)	500,000 (อบต)	500,000 (อบต)	500,000 (อบต)	500,000 (อบต)	ร้อยละครัวเรือน ที่มีน้ำประปาใช้	ประชาชนมีน้ำ ใช้เพียงพอ	กองช่าง	
5	โครงการขยายเขตประปาส่วนภูมิภาค บ้านดอนยุง หมู่ที่ 17 - สะอาดชัยศรี หมู่ที่ 8	ประชาชนได้มีน้ำสะอาด อุปโภคบริโภคทุก ครัวเรือน	ขยายเขตประปาฯ ระยะทาง 600 ม.	250,000 (อบต)	250,000 (อบต)	250,000 (อบต)	250,000 (อบต)	250,000 (อบต)	ร้อยละครัวเรือน ที่มีน้ำประปาใช้	ประชาชนมีน้ำ ใช้เพียงพอ	กองช่าง	
6	โครงการขยายเขตประปาส่วนภูมิภาค บ้านโปโล หมู่ที่ 10	ประชาชนได้มีน้ำสะอาด อุปโภคบริโภคทุก ครัวเรือน	ขยายเขตประปาฯ 1. สาย นา ตต.ธนากร นาชัยโชติ 200 ม. 2. สายบ้านนายบุญมี มธุรส-บ้านนายสมจัน ดอนประจำ 300 ม.	250,000 (อบต)	250,000 (อบต)	250,000 (อบต)	250,000 (อบต)	250,000 (อบต)	ร้อยละครัวเรือน ที่มีน้ำประปาใช้	ประชาชนมีน้ำ ใช้เพียงพอ	กองช่าง	
7	โครงการขยายเขตประปาส่วนภูมิภาค บ้านโปโล หมู่ที่ 13 สายศูนย์พัฒนาเด็ก เล็ก พช โปโล - ดอนเจ้าปู่	ประชาชนได้มีน้ำสะอาด อุปโภคบริโภคทุก ครัวเรือน	ขยายเขตประปาฯ ระยะทาง 300 ม.	250,000 (อบต)	250,000 (อบต)	250,000 (อบต)	250,000 (อบต)	250,000 (อบต)	ร้อยละครัวเรือน ที่มีน้ำประปาใช้	ประชาชนมีน้ำ ใช้เพียงพอ	กองช่าง	
8	โครงการขยายเขตประปาส่วนภูมิภาค บ้านโปโล หมู่ที่ 13 สายบ้านนางชูลีพร ระดาโชติ - นายอ่อนจันทร์ - นันทะเพชร	ประชาชนได้มีน้ำสะอาด อุปโภคบริโภคทุก ครัวเรือน	ขยายเขตประปาฯ ระยะทาง 500 ม.	400,000 (อบต)	400,000 (อบต)	400,000 (อบต)	400,000 (อบต)	400,000 (อบต)	ร้อยละครัวเรือน ที่มีน้ำประปาใช้	ประชาชนมีน้ำ ใช้เพียงพอ	กองช่าง	
9	โครงการขยายเขตประปาส่วนภูมิภาค บ้านโปโล หมู่ที่ 13 สายบ้านนางลำไย นัมผึ่ง - โนนหนองม่วง	ประชาชนได้มีน้ำสะอาด อุปโภคบริโภคทุก ครัวเรือน	ขยายเขตประปาฯ ระยะทาง 2,500 ม.	1,000,000 (อบต)	1,000,000 (อบต)	1,000,000 (อบต)	1,000,000 (อบต)	1,000,000 (อบต)	ร้อยละครัวเรือน ที่มีน้ำประปาใช้	ประชาชนมีน้ำ ใช้เพียงพอ	กองช่าง	

2. ยุทธศาสตร์ด้านการพัฒนาระบบสาธารณูปโภค , 2.1 แนวทางการพัฒนาระบบประปา												
ที่	โครงการ/กิจกรรม	วัตถุประสงค์	เป้าหมาย(ผลผลิตโครงการ)	งบประมาณ (บาท)/และที่มา					ตัวชี้วัด(KPI)	ผลที่คาดว่าจะได้รับ	หน่วยงานที่รับผิดชอบ	หมายเหตุ
				2566	2567	2568	2569	2570				
10	ขยายเขตประปาส่วนภูมิภาคภายในหมู่บ้านน้อยพัฒนา หมู่ที่ 18	ประชาชนได้มีน้ำสะอาดอุปโภคบริโภคทุกครัวเรือน	ขยายเขตประปาภายในหมู่บ้าน หมู่ที่ 18	150,000 (อบต)	150,000 (อบต)	150,000 (อบต)	150,000 (อบต)	150,000 (อบต)	ร้อยละครัวเรือนที่มีน้ำประปาใช้	ประชาชนมีน้ำใช้เพียงพอ	กองช่าง	
11	ขยายเขตประปาส่วนภูมิภาคภายในหมู่บ้านข้าวหลาม หมู่ที่ 16 สายบ้านข้าวหลาม - ลำน้ำปาว(ผ่านหนองกุดแซ่)	ประชาชนได้มีน้ำสะอาดอุปโภคบริโภคทุกครัวเรือน	ขยายเขตประปา หมู่ที่ 16 ระยะทาง 1,800 ม.	2,000,000 (อบต)	2,000,000 (อบต)	2,000,000 (อบต)	2,000,000 (อบต)	2,000,000 (อบต)	ร้อยละครัวเรือนที่มีน้ำประปาใช้	ประชาชนมีน้ำใช้เพียงพอ	กองช่าง	
12	ขยายเขตประปาส่วนภูมิภาคภายในหมู่บ้านโปโล หมู่ที่ 13 สายบ้านนางชूरีพร ระตะโขติ-บ้านนายบุญเหลือ อินทร์โสภา	ประชาชนได้มีน้ำสะอาดอุปโภคบริโภคทุกครัวเรือน	ขยายเขตประปา หมู่ที่ 13 ระยะทาง 1,800 ม.	2,000,000 (อบต)	2,000,000 (อบต)	2,000,000 (อบต)	2,000,000 (อบต)	2,000,000 (อบต)	ร้อยละครัวเรือนที่มีน้ำประปาใช้	ประชาชนมีน้ำใช้เพียงพอ	กองช่าง	

2. ยุทธศาสตร์ด้านการพัฒนาระบบสาธารณูปโภค												
2.2 แนวทางการพัฒนาระบบจำหน่ายไฟฟ้าแรงต่ำ / สาธารณะ												
ที่	โครงการ/กิจกรรม	วัตถุประสงค์	เป้าหมาย(ผลผลิตโครงการ)	งบประมาณ (บาท)/และที่มา					ตัวชี้วัด(KPI)	ผลที่คาดว่าจะได้รับ	หน่วยงานที่รับผิดชอบ	หมายเหตุ
				2566	2567	2568	2569	2570				
8	ขยายเขตไฟฟ้าแรงต่ำ/สายพาด/โคมไฟ	เพื่อให้มีกระแสไฟฟ้า	ขยายเขตไฟฟ้าแรง	500,000	500,000	500,000	500,000	500,000	ร้อยละของ	ประชาชนมีกระแส	กองช่าง	
	ในหมู่บ้านในพื้นที่รับผิดชอบของ	ใช้ในชุมชนอย่างเพียงพอ	ต่ำหรือสายพาดดับ	(อบต.)	(อบต.)	(อบต.)	(อบต.)	(อบต.)	ครัวเรือนที่มี	ไฟฟ้าใช้อย่าง		
	อบต.กมลาไสย		พร้อมโคมไฟฟ้า						ไฟฟ้าใช้	เพียงพอ		
			ภายในพื้นที่ อบต.									
9	ขยายเขตไฟฟ้าแรงต่ำ	เพื่อให้มีกระแสไฟฟ้า	ขยายเขตแรงต่ำ	300,000	300,000	300,000	300,000	300,000	ร้อยละของ	ประชาชนมีกระแส	กองช่าง	
	บ้านข้าหลวง หมู่ที่ 2 สายจาก	ใช้ในชุมชนอย่างเพียงพอ	ระยะทาง 1 กม.	(อบต.)	(อบต.)	(อบต.)	(อบต.)	(อบต.)	ครัวเรือนที่มี	ไฟฟ้าใช้อย่าง		
	บ้านดอนยาง ม.6-ดอนหมากกลิ้ง								ไฟฟ้าใช้	เพียงพอ		
10	ขยายเขตไฟฟ้าแรงต่ำ/สายพาดดับ/โคม	เพื่อให้มีกระแสไฟฟ้า	ขยายเขตแรงต่ำ/	200,000	200,000	200,000	200,000	200,000	ร้อยละของ	ประชาชนมีกระแส	กองช่าง	
	หมู่ที่ 2 สายจากสี่แยกบ้านดอนยาง-	ใช้ในชุมชนอย่างเพียงพอ	สายพาดดับ/โคม	(อบต.)	(อบต.)	(อบต.)	(อบต.)	(อบต.)	ครัวเรือนที่มี	ไฟฟ้าใช้อย่าง		
	สุดเขต อบต.กมลาไสย		ไฟฟ้าสาธารณะ ระยะ						ไฟฟ้าใช้	เพียงพอ		
			ทาง 200 เมตร									
11	ขยายเขตสายพาดดับ/โคม	เพื่อให้มีกระแสไฟฟ้า	ขยายเขตสายพาดดับ	100,000	100,000	100,000	100,000	100,000	ร้อยละของ	ประชาชนมีกระแส	กองช่าง	
	ไฟฟ้าสาธารณะ บ้านสงยาง หมู่ที่ 3	ใช้ในชุมชนอย่างเพียงพอ	ระยะ 300 ม.	(อบต.)	(อบต.)	(อบต.)	(อบต.)	(อบต.)	ครัวเรือนที่มี	ไฟฟ้าใช้อย่าง		
	สายโรงปุ๋ย		โคมไฟฟ้า 3 โคม						ไฟฟ้าใช้	เพียงพอ		
12	ขยายเขตไฟฟ้าแรงต่ำ บ้านดอนยาง หมู่	เพื่อให้มีกระแสไฟฟ้า	ขยายเขตไฟฟ้าแรงต่ำ	200,000	200,000	200,000	200,000	200,000	ร้อยละของ	ประชาชนมีกระแส	กองช่าง	
	ที่ 6 สายวัดบ้านดอนยาง-ลำน้ำปาว	ใช้ในชุมชนอย่างเพียงพอ	สายวัดบ้านดอนยาง-	(อบต.)	(อบต.)	(อบต.)	(อบต.)	(อบต.)	ครัวเรือนที่มี	ไฟฟ้าใช้อย่าง		
			ลำน้ำปาว (1 กม)						ไฟฟ้าใช้	เพียงพอ		
13	ขยายเขตไฟฟ้าแรงต่ำ/สายพาดดับ/โคม	เพื่อให้มีกระแสไฟฟ้า	ขยายเขตระบบ	200,000	200,000	200,000	200,000	200,000	ร้อยละของ	ประชาชนมีกระแส	กองช่าง	
	ไฟฟ้าสาธารณะ บ้านดอนยาง หมู่ที่ 6	ใช้ในชุมชนอย่างเพียงพอ	จำหน่ายไฟฟ้าแรงต่ำ	(อบต.)	(อบต.)	(อบต.)	(อบต.)	(อบต.)	ครัวเรือนที่มี	ไฟฟ้าใช้อย่าง		
	สายทางเข้าหมู่บ้าน		ระยะ 500 เมตร						ไฟฟ้าใช้	เพียงพอ		

2. ยุทธศาสตร์ด้านการพัฒนาระบบสาธารณูปโภค												
2.2 แนวทางการพัฒนาระบบจำหน่ายไฟฟ้าแรงต่ำ / สาธารณะ												
ที่	โครงการ/กิจกรรม	วัตถุประสงค์	เป้าหมาย(ผลผลิตโครงการ)	งบประมาณ (บาท)/และที่มา					ตัวชี้วัด(KPI)	ผลที่คาดว่าจะได้รับ	หน่วยงานที่รับผิดชอบ	หมายเหตุ
				2566	2567	2568	2569	2570				
14	ปักเสาไฟฟ้า บ้านดอนยุง หมู่ที่ 9	เพื่อพัฒนาคุณภาพชีวิต	อุดหนุน/จ้างเหมา	180,000	180,000	180,000	180,000	180,000	ร้อยละของ	ประชาชนมีกระแส	กองช่าง	
	สายทางไปวัดโนนไผ่ล้อม	ประชาชนในพื้นที่	ปักเสาไฟฟ้า จำนวน 15 ช่วงเสา	(อบต.)	(อบต.)	(อบต.)	(อบต.)	(อบต.)	ครัวเรือนที่มีไฟฟ้าใช้	ไฟฟ้าใช้อย่างเพียงพอ		
15	ขยายเขตไฟฟ้าแรงต่ำ/สายพาดดับ/โคมไฟฟ้า บ้านโปล หมู่ที่ 10 สายบ้านนายนิวัฒน์ ชรากะบุตร-นายสงวนดอนกระสิน	เพื่อให้มีกระแสไฟฟ้าใช้ในชุมชนอย่างเพียงพอ	ขยายเขตไฟฟ้าแรงต่ำ ระยะทาง 200 ม. พร้อมสายพาดดับและโคมไฟฟ้า	100,000	100,000	100,000	100,000	100,000	ร้อยละของ	ประชาชนมีกระแส	กองช่าง	
				(อบต.)	(อบต.)	(อบต.)	(อบต.)	(อบต.)	ครัวเรือนที่มีไฟฟ้าใช้	ไฟฟ้าใช้อย่างเพียงพอ		
16	ขยายเขตไฟฟ้าแรงต่ำ/สายพาดดับ/โคมไฟฟ้า บ้านดอนยุง หมู่ที่ 17	เพื่อให้มีกระแสไฟฟ้าใช้ในชุมชนอย่างเพียงพอ	ขยายเขตไฟฟ้าแรงต่ำ พร้อมสายพาดดับและโคมไฟฟ้า	200,000	200,000	200,000	200,000	200,000	ร้อยละของ	ประชาชนมีกระแส	กองช่าง	
				(อบต.)	(อบต.)	(อบต.)	(อบต.)	(อบต.)	ครัวเรือนที่มีไฟฟ้าใช้	ไฟฟ้าใช้อย่างเพียงพอ		
17	ขยายเขตไฟฟ้าแรงต่ำ/สายพาดดับ/โคมไฟฟ้า บ้านข้าวหลาม หมู่ที่ 16 สายบ้านผู้ใหญ่บ้าน-บ้านนางจิววรรณพาโคกทม	เพื่อให้มีกระแสไฟฟ้าใช้ในชุมชนอย่างเพียงพอ	ขยายเขตไฟฟ้าแรงต่ำ พร้อมสายพาดดับและโคมไฟฟ้า	20,000	20,000				ร้อยละของ	ประชาชนมีกระแส	กองช่าง	
				(อบต.)	(อบต.)				ครัวเรือนที่มีไฟฟ้าใช้	ไฟฟ้าใช้อย่างเพียงพอ		
18	ขยายเขตไฟฟ้าแรงต่ำ สายบ้านนายชัชวาล ทองแปลง หมู่ 3 - บ้านนายทวี นาชัยโชติ บ้านข้าวหลาม ม. 16	เพื่อให้มีกระแสไฟฟ้าใช้ในชุมชนอย่างเพียงพอ	ขยายเขตไฟฟ้าแรงต่ำ	300,000	300,000	300,000	300,000	300,000	ร้อยละของ	ประชาชนมีกระแส	กองช่าง	
				(อบต.)	(อบต.)	(อบต.)	(อบต.)	(อบต.)	ครัวเรือนที่มีไฟฟ้าใช้	ไฟฟ้าใช้อย่าง		

ยุทธศาสตร์จังหวัดที่ 1 การพัฒนาการผลิตทางการเกษตรและพลังงานทดแทน										แบบ ผ02		
- ยุทธศาสตร์การพัฒนา อปท. ในเขตจังหวัดที่ 6.2 ภาคตะวันออกเฉียงเหนือ												
3. ยุทธศาสตร์การเพิ่มขีดความสามารถในการแข่งขันด้านการเกษตร เกษตรอุตสาหกรรมและการปศุสัตว์												
3.1 แนวทางการพัฒนาผลผลิต												
ที่	โครงการ/กิจกรรม	วัตถุประสงค์	เป้าหมาย(ผลผลิตโครงการ)	งบประมาณ (บาท)/และที่มา					ตัวชี้วัด(KPI)	ผลที่คาดว่าจะได้รับ	หน่วยงานที่รับผิดชอบ	หมายเหตุ
				2566	2567	2568	2569	2570				
1	ดาตคลองคอนกรีต สาย 03-5DL-RMC	เพื่อพัฒนาแหล่งน้ำเพื่อการเกษตร	ดาตคลองคอนกรีต ระยะ 1.5 กม.	1,200,000 (อบต)					เกษตรกรมีน้ำเพื่อการเกษตรเพียงพอ	เพิ่มผลผลิตทางการเกษตร	กองช่าง	
	บ้านข้าวหลาม หมู่ที่ 2											
2	ดาตคลองคอนกรีต คูน้ำสาย 02 5DL	เพื่อพัฒนาแหล่งน้ำเพื่อการเกษตร	ดาตคลองคอนกรีต ระยะทาง 200 ม.	160,000 (อบต)					เกษตรกรมีน้ำเพื่อการเกษตรเพียงพอ	เพิ่มผลผลิตทางการเกษตร	กองช่าง	
	02 5DL – RMC											
	บ้านข้าวหลาม หมู่ที่ 2											
3	กำจัดวัชพืช หนองเป็นสาธารณะ	เพื่อพัฒนาแหล่งน้ำเพื่อการเกษตร	กำจัดวัชพืชหนองเป็นพื้นที่ 195 ไร่	2,000,000 (อบต)	2,000,000 (อบต)	2,000,000 (อบต)	2,000,000 (อบต)	2,000,000 (อบต)	พัฒนาแหล่งน้ำได้	ส่งเสริมการเกษตรแก่ประชาชนได้	กองช่าง	
	บ้านดอนยาง หมู่ที่ 6											
4	ดาตคอนกรีต คูน้ำสาย 05 5EL-RMC	เพื่อพัฒนาแหล่งน้ำเพื่อการเกษตร	ดาตคลองคอนกรีต ระยะทาง 200 ม.	160,000 (อบต)					เกษตรกรมีน้ำเพื่อการเกษตรเพียงพอ	เพิ่มผลผลิตทางการเกษตร	กองช่าง	
	จากที่บ้าน สจ.ประสิทธิ์-ทีนา											
	นายอัมพร กุดสกลิต											
	บ้านน้อยพัฒนา หมู่ที่ 18											
5	สนับสนุน ส่งเสริมหมู่บ้าน/ชุมชน เศรษฐกิจพอเพียง	เพื่อเป็นศูนย์การเรียนรู้กับเกษตรกร/ส่งเสริมการเรียนรู้เศรษฐกิจพอเพียง	จัดตั้ง/ให้การสนับสนุนศูนย์/หมู่บ้านเศรษฐกิจพอเพียง	50,000 (อบต)	50,000 (อบต)	50,000 (อบต)	50,000 (อบต)	50,000 (อบต)	มีศูนย์การเรียนรู้	เกษตรกรมีความรู้ตามแนวทางเศรษฐกิจพอเพียง	สำนักปลัด	
6	ส่งเสริมการเลี้ยงสัตว์เศรษฐกิจตามแนวทางเศรษฐกิจพอเพียง	เพื่อส่งเสริมการผลิตและเพิ่มรายได้ให้แก่เกษตรกร	ส่งเสริมการเลี้ยงสัตว์เศรษฐกิจต่างๆ	50,000 (อบต)	50,000 (อบต)	50,000 (อบต)	50,000 (อบต)	50,000 (อบต)	จำนวนผู้เข้าร่วมโครงการ	เกษตรกรมีรายได้เพิ่มขึ้น	สำนักปลัด	

3. ยุทธศาสตร์การเพิ่มขีดความสามารถในการแข่งขันด้านการเกษตร เกษตรอุตสาหกรรมและการปศุสัตว์												
3.1 แนวทางการพัฒนาผลผลิต												
ที่	โครงการ/กิจกรรม	วัตถุประสงค์	เป้าหมาย(ผลผลิตโครงการ)	งบประมาณ (บาท)/และที่มา					ตัวชี้วัด(KPI)	ผลที่คาดว่าจะได้รับ	หน่วยงานที่รับผิดชอบ	หมายเหตุ
				2566	2567	2568	2569	2570				
7	บูรณะแหล่งน้ำเพื่อการเกษตร ในพื้นที่ของ อบต.กมลาไสย	เพื่อพัฒนาแหล่งน้ำเพื่อ การเกษตร	ซ่อมแซม/บูรณะ/ ขุดลอก/พัฒนาแหล่งน้ำ ภายในพื้นที่	1,000,000 (อบต)	1,000,000 (อบต)	1,000,000 (อบต)	1,000,000 (อบต)	1,000,000 (อบต)	เกษตรกรมีน้ำ เพื่อการเกษตร เพียงพอ	เพิ่มผลผลิตทาง การเกษตร	กองช่าง	
8	ขุดลอกบ่อยืมสาธารณะภายในเขต พื้นที่ของ อบต.กมลาไสย	เพื่อพัฒนาแหล่งน้ำเพื่อ การเกษตร	ขุดลอกบ่อดินยืม สาธารณะในพื้นที่ ของ อบต.กมลาไสย	1,000,000 (อบต)	1,000,000 (อบต)	1,000,000 (อบต)	1,000,000 (อบต)	1,000,000 (อบต)	เกษตรกรมีน้ำ เพื่อการเกษตร เพียงพอ	เพิ่มผลผลิตทาง การเกษตร	กองช่าง	
9	ซ่อมแซมคลอง/ดาตคลองส่งน้ำพลังงาน ไฟฟ้าภายในพื้นที่ของ อบต.กมลาไสย	เพื่อพัฒนาแหล่งน้ำเพื่อ การเกษตร	ซ่อมแซม/ดาตคลอง ส่งน้ำด้วยพลังงาน ไฟฟ้าในพื้นที่ ของ อบต.กมลาไสย	1,000,000 (อบต)	1,000,000 (อบต)	1,000,000 (อบต)	1,000,000 (อบต)	1,000,000 (อบต)	เกษตรกรมีน้ำ เพื่อการเกษตร เพียงพอ	เพิ่มผลผลิตทาง การเกษตร	กองช่าง	
10	ขุดลอกคู/คลองส่งน้ำ/แหล่งน้ำ ภายใน พื้นที่ของ อบต.กมลาไสย	เพื่อพัฒนาแหล่งน้ำเพื่อ การเกษตร	ขุดลอกคู/คลองส่งน้ำ ภายในพื้นที่ ของ อบต.กมลาไสย	1,000,000 (อบต)	1,000,000 (อบต)	1,000,000 (อบต)	1,000,000 (อบต)	1,000,000 (อบต)	เกษตรกรมีน้ำ เพื่อการเกษตร เพียงพอ	เพิ่มผลผลิตทาง การเกษตร	กองช่าง	
11	ปรับปรุง/ซ่อมแซมสถานีสูบน้ำด้วยพลัง งานไฟฟ้า	เพื่อพัฒนาแหล่งน้ำเพื่อ การเกษตร	ปรับปรุง/ซ่อมแซม ศูนย์สูบน้ำ/ ศูนย์น้ำ จั้นและศูนย์วังหิน	1,000,000 (อบต)	1,000,000 (อบต)	1,000,000 (อบต)	1,000,000 (อบต)	1,000,000 (อบต)	เกษตรกรมีน้ำ เพื่อการเกษตร เพียงพอ	เพิ่มผลผลิตทาง การเกษตร	กองช่าง	
12	โครงการส่งเสริมการใช้สารชีวภัณฑ์ ในนาข้าวเพื่อป้องกันและกำจัดศัตรูพืช	เพื่อเพิ่มผลผลิต การเกษตร	อบรมให้ความรู้ แก่เกษตรกร	30,000 (อบต)	30,000 (อบต)	30,000 (อบต)	30,000 (อบต)	30,000 (อบต)	จำนวนผู้เข้าร่วม อบรม	เพิ่มผลผลิตทาง การเกษตร	สำนักปลัด	
13	โครงการศูนย์เรียนรู้แปลงพืชสมุนไพร อบต.กมลาไสย	เพื่อจัดตั้งศูนย์การ เรียนรู้พืชสมุนไพร	จัดสวนสมุนไพร ให้ความรู้ประชาชน	30,000 (อบต)	30,000 (อบต)	30,000 (อบต)	30,000 (อบต)	30,000 (อบต)	จำนวนผู้เข้าร่วม อบรม	เพิ่มผลผลิตทาง การเกษตร	สำนักปลัด	

3. ยุทธศาสตร์การเพิ่มขีดความสามารถในการแข่งขันด้านการเกษตร เกษตรอุตสาหกรรมและการปศุสัตว์												
3.1 แนวทางการพัฒนาผลผลิต												
ที่	โครงการ/กิจกรรม	วัตถุประสงค์	เป้าหมาย(ผลผลิตโครงการ)	งบประมาณ (บาท)/และที่มา					ตัวชี้วัด(KPI)	ผลที่คาดว่าจะได้รับ	หน่วยงานที่รับผิดชอบ	หมายเหตุ
				2566	2567	2568	2569	2570				
14	ติดตั้งเครื่องสูบน้ำเพื่อการเกษตร ในพื้นที่ของ อบต.กมลาไสย	เพื่อพัฒนาแหล่งน้ำเพื่อ การเกษตร	ติดตั้งคอนกรีต ในพื้นที่การเกษตร ภายในพื้นที่	1,000,000 (อบต)	1,000,000 (อบต)	1,000,000 (อบต)	1,000,000 (อบต)	1,000,000 (อบต)	เกษตรกรมีน้ำ เพื่อการเกษตร เพียงพอ	เพิ่มผลผลิตทาง การเกษตร	กองช่าง	
15	ขุดลอกหนองเป็นสาธารณะ บ้าน ดอนยาง หมู่ที่ 6	เพื่อพัฒนาแหล่งน้ำเพื่อ การเกษตร	ขุดลอกหนองเป็น สาธารณะ	3,000,000 (อบต)	3,000,000 (อบต)	3,000,000 (อบต)	3,000,000 (อบต)	3,000,000 (อบต)	เกษตรกรมีน้ำ เพื่อการเกษตร เพียงพอ	เพิ่มผลผลิตทาง การเกษตร	กองช่าง	
16	ก่อสร้างฝายน้ำล้น หนองเป็น บ้านดอนยาง หมู่ที่ 6	เพื่อพัฒนาแหล่งน้ำเพื่อ การเกษตร	ก่อสร้างฝายน้ำล้น หนองเป็นสาธารณะ	700,000 (อบต)	700,000 (อบต)	700,000 (อบต)	700,000 (อบต)	700,000 (อบต)	เกษตรกรมีน้ำ เพื่อการเกษตร เพียงพอ	เพิ่มผลผลิตทาง การเกษตร	กองช่าง	
17	ก่อสร้างร่องระบายน้ำ บ้านดอนยาง หมู่ที่ 9 สาย บ้านนายสง่า โพนยางค์ - คลองพลังงานไฟฟ้า	เพื่อพัฒนาแหล่งน้ำเพื่อ การเกษตร	ก่อสร้างร่องระบาย น้ำ	500,000 (อบต)	500,000 (อบต)	500,000 (อบต)	500,000 (อบต)	500,000 (อบต)	เกษตรกรมีน้ำ เพื่อการเกษตร เพียงพอ	เพิ่มผลผลิตทาง การเกษตร	กองช่าง	
18	ติดตั้งเสาไม้ บ้านข้าวหลาม หมู่ 16 สาย 04-5DL-RMC	เพื่อพัฒนาแหล่งน้ำเพื่อ การเกษตร	ติดตั้งเสาไม้ สาย 04-5DL-RMC - ที่นายสมคิด นาชัยเพิ่ม ระยะทาง 2,050 ม.	1,640,000 (อบต)	1,640,000 (อบต)	1,640,000 (อบต)	1,640,000 (อบต)	1,640,000 (อบต)	เกษตรกรมีน้ำ เพื่อการเกษตร เพียงพอ	เพิ่มผลผลิตทาง การเกษตร	กองช่าง	

3. ยุทธศาสตร์การเพิ่มขีดความสามารถในการแข่งขันด้านการเกษตร เกษตรอุตสาหกรรมและการปศุสัตว์										แบบ ผ.02		
3.3 แนวทางการพัฒนาเสริมสร้างความเข้มแข็งกลุ่มอาชีพ												
ที่	โครงการ/กิจกรรม	วัตถุประสงค์	เป้าหมาย(ผลผลิตโครงการ)	งบประมาณ (บาท)/และที่มา					ตัวชี้วัด(KPI)	ผลที่คาดว่าจะได้รับ	หน่วยงานที่รับผิดชอบ	หมายเหตุ
				2566	2567	2568	2569	2570				
1	สนับสนุน/อุดหนุนกลุ่มอาชีพ บ้านโปโล หมู่ที่ 10 ได้แก่ กลุ่มกลุ่มทอผ้า และตะกร้าเชือกมัดฟาง	เพื่อเพิ่มรายได้ให้แก่คนในตำบล	สนับสนุนการรวมกลุ่มอาชีพภายในหมู่บ้าน	20,000 (อบต)	20,000 (อบต)	20,000 (อบต)	20,000 (อบต)	20,000 (อบต)	จำนวนกลุ่มอาชีพ/ผู้เข้าร่วมอบรม	เพิ่มรายได้แก่คนในตำบล	สำนักปลัด	
2	สนับสนุน/อุดหนุนกลุ่มอาชีพ บ้านน้อยพัฒนา หมู่ที่ 18 ได้แก่ กลุ่มทำธงกลุ่มเย็บผ้า กลุ่มทำเครื่องประดับ	เพื่อเพิ่มรายได้ให้แก่คนในตำบล	สนับสนุนการรวมกลุ่มอาชีพภายในหมู่บ้าน	20,000 (อบต)	20,000 (อบต)	20,000 (อบต)	20,000 (อบต)	20,000 (อบต)	จำนวนกลุ่มอาชีพ/ผู้เข้าร่วมอบรม	เพิ่มรายได้แก่คนในตำบล	สำนักปลัด	
3	จัดตั้ง/สนับสนุนกลุ่มอาชีพต่างๆ ในพื้นที่ อบต.กมลาไสย	เพื่อเพิ่มรายได้ให้แก่คนในตำบล	สนับสนุนการจัดตั้งกลุ่มอาชีพและสนับสนุน/อบรมกลุ่มอาชีพในพื้นที่ทุกหมู่บ้าน (10 หมู่บ้าน)	100,000 (อบต)	100,000 (อบต)	100,000 (อบต)	100,000 (อบต)	100,000 (อบต)	จำนวนกลุ่มอาชีพ/ผู้เข้าร่วมอบรม	เพิ่มรายได้แก่คนในตำบล	สำนักปลัด	
4	สนับสนุนกลุ่มอาชีพสตรี	เพื่อเพิ่มรายได้ให้แก่คนในตำบล	ฝึกอบรม/สนับสนุนกลุ่มอาชีพสตรี 10 หมู่บ้าน	100,000 (อบต)	100,000 (อบต)	100,000 (อบต)	100,000 (อบต)	100,000 (อบต)	จำนวนกลุ่มอาชีพ/ผู้เข้าร่วมอบรม	เพิ่มรายได้แก่คนในตำบล	สำนักปลัด	
5	สนับสนุนกลุ่มอาชีพ บ้านสงยาง หมู่ที่ 3 ได้แก่ กลุ่มทำน้ายาเอนก ประสงค์ กลุ่มทอเสื่อกก กลุ่มเย็บกระเป่า กลุ่มจักสานตะกร้า กลุ่มทำเหรียญโปรยทาน กลุ่มทำธง	เพื่อเพิ่มรายได้ให้แก่คนในตำบล	สนับสนุนการรวมกลุ่มอาชีพภายในหมู่บ้าน	50,000 (อบต)	50,000 (อบต)	50,000 (อบต)	50,000 (อบต)	50,000 (อบต)	จำนวนกลุ่มอาชีพ/ผู้เข้าร่วมอบรม	เพิ่มรายได้แก่คนในตำบล	สำนักปลัด	

3. ยุทธศาสตร์การเพิ่มขีดความสามารถในการแข่งขันด้านการเกษตร เกษตรอุตสาหกรรมและการแปรรูป										แบบ ผ.02		
3.3 แนวทางการพัฒนาเสริมสร้างความเข้มแข็งกลุ่มอาชีพ												
ที่	โครงการ/กิจกรรม	วัตถุประสงค์	เป้าหมาย(ผลผลิตโครงการ)	งบประมาณ (บาท)/และที่มา					ตัวชี้วัด(KPI)	ผลที่คาดว่าจะได้รับ	หน่วยงานที่รับผิดชอบ	หมายเหตุ
				2566	2567	2568	2569	2570				
6	สนับสนุนกลุ่มอาชีพ บ้านดอนยาง หมู่ที่ 6 ได้แก่ กลุ่มทอเสื่ออกแปรรูป กลุ่มทำเปलयวน	เพื่อเพิ่มรายได้ให้แก่ คนในตำบล	สนับสนุนการรวมกลุ่ม อบรม ส่งเสริมกลุ่ม กลุ่มอาชีพภายใน หมู่บ้าน	50,000 (อบต)	50,000 (อบต)	50,000 (อบต)	50,000 (อบต)	50,000 (อบต)	จำนวนกลุ่ม อาชีพ/ผู้เข้าร่วม อบรม	เพิ่มรายได้แก่คน ในตำบล	สำนักปลัด	
7	สนับสนุนกลุ่มอาชีพ บ้านดอนยุง หมู่ที่ 9 ได้แก่ กลุ่มทอเสื่ออก กลุ่มทำขนม กลุ่มปลูกผักปลอดสาร	เพื่อเพิ่มรายได้ให้แก่ คนในตำบล	สนับสนุนการรวมกลุ่ม อบรม ส่งเสริมกลุ่ม กลุ่มอาชีพ	50,000 (อบต)	50,000 (อบต)	50,000 (อบต)	50,000 (อบต)	50,000 (อบต)	จำนวนกลุ่ม อาชีพ/ผู้เข้าร่วม อบรม	เพิ่มรายได้แก่คน ในตำบล	สำนักปลัด	
8	สนับสนุนกลุ่มอาชีพ บ้านโปลอ หมู่ที่ 13 ได้แก่ กลุ่มทอผ้า กลุ่มจักสาน และกลุ่มอื่นๆ	เพื่อเพิ่มรายได้ให้แก่ คนในตำบล	สนับสนุนการรวมกลุ่ม อบรม ส่งเสริมกลุ่ม อาชีพ	50,000 (อบต)	50,000 (อบต)	50,000 (อบต)	50,000 (อบต)	50,000 (อบต)	จำนวนกลุ่ม อาชีพ/ผู้เข้าร่วม อบรม	เพิ่มรายได้แก่คน ในตำบล	สำนักปลัด	
9	สนับสนุนกลุ่มอาชีพ บ้านข้าวหลาม หมู่ที่ 16 ได้แก่ กลุ่มทำธง กลุ่มสาน ตระกร้าพลาสติก กลุ่มทำธง ฯลฯ	เพื่อเพิ่มรายได้ให้แก่ คนในตำบล	สนับสนุนการรวมกลุ่ม อบรม ส่งเสริมกลุ่ม อาชีพ	50,000 (อบต)	50,000 (อบต)	50,000 (อบต)	50,000 (อบต)	50,000 (อบต)	จำนวนกลุ่ม อาชีพ/ผู้เข้าร่วม อบรม	เพิ่มรายได้แก่คน ในตำบล	สำนักปลัด	
10	สนับสนุนกลุ่มอาชีพ บ้านดอนยุง หมู่ที่ 17 ได้แก่ กลุ่มเย็บผ้าด้วยมือ กลุ่มทอเสื่ออก กลุ่มปลูกผักปลอดสาร พืช กลุ่มทำขนมหวาน กลุ่มกองทุน แม่	เพื่อเพิ่มรายได้ให้แก่ คนในตำบล	สนับสนุนการรวมกลุ่ม อบรม ส่งเสริมกลุ่ม อาชีพ	50,000 (อบต)	50,000 (อบต)	50,000 (อบต)	50,000 (อบต)	50,000 (อบต)	เพิ่มรายได้แก่คน ในตำบล	สำนักปลัด	สำนักปลัด	

3. ยุทธศาสตร์การเพิ่มขีดความสามารถในการแข่งขันด้านการเกษตร เกษตรอุตสาหกรรมและการปศุสัตว์									แบบ ผ.02			
3.3 แนวทางการพัฒนาเสริมสร้างความเข้มแข็งกลุ่มอาชีพ												
ที่	โครงการ/กิจกรรม	วัตถุประสงค์	เป้าหมาย(ผลผลิตโครงการ)	งบประมาณ (บาท)/และที่มา					ตัวชี้วัด(KPI)	ผลที่คาดว่าจะได้รับ	หน่วยงานที่รับผิดชอบ	หมายเหตุ
				2566	2567	2568	2569	2570				
11	สนับสนุนกลุ่มอาชีพ บ้านน้อยพัฒนา หมู่ที่ 18 ได้แก่ กลุ่มทำจุก กลุ่มเย็บผ้า กลุ่มทำเครื่องประดับ	เพื่อเพิ่มรายได้ให้แก่คนในตำบล	สนับสนุนการรวมกลุ่มอบรม ส่งเสริมกลุ่มอาชีพ	50,000 (อบต)	50,000 (อบต)	50,000 (อบต)	50,000 (อบต)	50,000 (อบต)	จำนวนกลุ่มอาชีพ/ผู้เข้าร่วมอบรม	เพิ่มรายได้แก่คนในตำบล	สำนักปลัด	
12	สนับสนุนกลุ่มอาชีพ บ้านข้าวหลาม หมู่ที่ 2 ได้แก่ กลุ่มทำเครื่องประดับ กลุ่มทอผ้าพื้นเมืองและกลุ่มท่องเที่ยว นวัตกรรม	เพื่อส่งเสริมรายได้แก่ประชาชนในพื้นที่	ส่งเสริม สนับสนุนกลุ่มอาชีพ	30,000 (อบต.)	30,000 (อบต.)	30,000 (อบต.)	30,000 (อบต.)	30,000 (อบต.)	จำนวนผู้เข้าร่วมกิจกรรม	ประชาชนในพื้นที่มีรายได้เพิ่มขึ้น	สำนักปลัด	
13	สนับสนุนกลุ่มอาชีพ บ้านสะอาดชัยศรี หมู่ที่ 8 ได้แก่ ทอผ้าพื้นเมือง	เพื่อเพิ่มรายได้ให้แก่คนในตำบล	สนับสนุนการรวมกลุ่มอบรม ส่งเสริมกลุ่มอาชีพ	50,000 (อบต)	50,000 (อบต)	50,000 (อบต)	50,000 (อบต)	50,000 (อบต)	จำนวนกลุ่มอาชีพ/ผู้เข้าร่วมอบรม	เพิ่มรายได้แก่คนในตำบล	สำนักปลัด	

- ยุทธศาสตร์การพัฒนา อปท.ในเขตจังหวัดที่ 6.2 ภาคตะวันออกเฉียงเหนือ												
4. ยุทธศาสตร์การเสริมสร้างรากฐานทางเศรษฐกิจและสังคมไปสู่เมืองนำอยู่และยั่งยืน												
4.3 แนวทางการพัฒนาโครงสร้างพื้นฐาน												
ที่	โครงการ/กิจกรรม	วัตถุประสงค์	เป้าหมาย(ผลผลิตโครงการ)	งบประมาณ (บาท)/และที่มา					ตัวชี้วัด(KPI)	ผลที่คาดว่าจะได้รับ	หน่วยงานที่รับผิดชอบ	หมายเหตุ
				2566	2567	2568	2569	2570				
1	ก่อสร้างลานอเนกประสงค์บริเวณหนองสิม บ้านข้าวหลาม หมู่ที่ 2	เพื่อพัฒนาเส้นทางคมนาคม	ก่อสร้างลาน คสล. บริเวณหนองสิม กว้าง 25ม.ยาว 30 ม.	500,000 (อบต)	500,000 (อบต)				ลานเอนก - ประสงค์ใช้ ประโยชน์ได้	ประชาชนที่ลานเอนกประสงค์ใช้ประโยชน์ได้	กองช่าง	
2	ก่อสร้างระบบธนาคารน้ำใต้ดินภายในหมู่บ้าน บ้านข้าวหลาม หมู่ที่ 2	เพื่อพัฒนาเส้นทางคมนาคมและแก้ไขปัญหาน้ำเสีย	ก่อสร้างระบบธนาคารน้ำใต้ดิน	100,000 (อบต)	100,000 (อบต)				เส้นทางคมนาคม ใช้สัญญาไปมา สะดวก	ประชาชนมีเส้นทางสัญจรไปมา	กองช่าง	
3	ก่อสร้างระบบธนาคารน้ำใต้ดินภายในหมู่บ้าน บ้านสงยาง หมู่ที่ 3	เพื่อพัฒนาเส้นทางคมนาคมและแก้ไขปัญหาน้ำเสีย	ก่อสร้างระบบธนาคารน้ำใต้ดิน	300,000 (อบต)	300,000 (อบต)				เส้นทางคมนาคม ใช้สัญญาไปมา สะดวก	ประชาชนมีเส้นทางสัญจรไปมา	กองช่าง	
4	ขยายไหล่ทาง คสล. สายทางรอบหมู่บ้านทางทิศใต้ บ้านสงยาง หมู่ที่ 3	เพื่อพัฒนาเส้นทางคมนาคม	ขยายไหล่ทาง กว้าง 1.20 ม ยาว 500 ม.หรือพื้นที่ไหล่ทาง คสล ไม่น้อยกว่า 600 ตร.ม.	360,000 (อบต)	360,000 (อบต)				เส้นทางคมนาคม ใช้สัญญาไปมา สะดวก	ประชาชนมีเส้นทางสัญจรไปมา สะดวกขึ้น	กองช่าง	
5	ก่อสร้างอาคารอเนกประสงค์บริเวณหนองสิม หมู่ที่ 2	เพื่อให้บริการประชาชนในการจัดกิจกรรมต่างๆ	กว้าง 5 เมตร ยาว 9 เมตร หรือพื้นที่ใช้สอยไม่น้อยกว่า 45 ตร.ม.	300,000 (อบต)	300,000 (อบต)	300,000 (อบต)	300,000 (อบต)	300,000 (อบต)	สามารถใช้บริการ ประชาชนได้	ประชาชนมีสถานที่ใช้จัดกิจกรรมของชุมชนร่วมกับ อบต. กมลาไสย	กองช่าง	

4. ยุทธศาสตร์การเสริมสร้างรากฐานทางเศรษฐกิจและสังคมไปสู่เมืองน่าอยู่และยั่งยืน												
												แบบ ผ02
4.3 แนวทางการพัฒนาโครงสร้างพื้นฐาน												
ที่	โครงการ/กิจกรรม	วัตถุประสงค์	เป้าหมาย(ผลผลิตโครงการ)	งบประมาณ (บาท)/และที่มา					ตัวชี้วัด(KPI)	ผลที่คาดว่าจะได้รับ	หน่วยงานที่รับผิดชอบ	หมายเหตุ
				2566	2567	2568	2569	2570				
6	ก่อสร้างถนน คสล.สายบ้านนายบุญจันทร์	เพื่อพัฒนาเส้นทาง	ก่อสร้างถนน คสล.	120,000					เส้นทางคมนาคม	ประชาชนมีเส้น	กองช่าง	
	น้ำถ้ำพลอย – บ้านนางดวงจันทร์	คมนาคมและแก้ไข	กว้าง 4 ม. ยาว 50 ม.	(อบต)					ใช้สัญจรไปมา	ทางสัญจรไปมา		
	ภูแรศรี	ปัญหาน้ำเสีย	หรือพื้นที่ คสล.ไม่น้อย						สะดวก	สะดวกขึ้น		
	บ้านดอนยาง หมู่ที่ 6		กว่า 200 ตร.ม.									
7	ก่อสร้างลานคอนกรีตเอนกประสงค์	เพื่อพัฒนาเส้นทาง	ก่อสร้าง ลาน คสล.	1,170,000	1,170,000	1,170,000	1,170,000	1,170,000	ลานเอนก -	ประชาชนที่ลาน	กองช่าง	
	บริเวณหน้าวัดดอนยาง หมู่ที่ 6	คมนาคมและแก้ไข	กว้าง 30 ม. ยาว	(อบต)	(อบต)	(อบต)	(อบต)	(อบต)	ประสงค์ใช้	เอนกประสงค์ใช้		
		ปัญหาน้ำเสีย	65 ม. หรือพื้นที่						ประโยชน์ได้	ประโยชน์ได้		
			คสล.ไม่น้อยกว่า									
			1,950 ตร.ม.									
8	ก่อสร้างถนน คสล.สายบ้านนางทองสุข	เพื่อพัฒนาเส้นทาง	ก่อสร้างถนน คสล.	150,000					เส้นทางคมนาคม	ประชาชนมีเส้น	กองช่าง	
	- สามแยกวัดเก่า บ้านสะอาดชัยศรี	คมนาคม	กว้าง 4 ม. ยาว 60 ม.	(อบต)					ใช้สัญจรไปมา	ทางสัญจรไปมา		
	หมู่ที่ 8		เมตร						สะดวก	สะดวกขึ้น		
9	ก่อสร้างระบบธนาคารน้ำใต้ดินสายทาง	เพื่อพัฒนาเส้นทาง	ก่อสร้างระบบธนาคาร	250,000	250,000				เส้นทางคมนาคม	การคมนาคมสะดวก	กองช่าง	
	สายทางถนนลาดยาง สาย กส 4078	คมนาคม แก้ปัญหาน้ำ	น้ำใต้ดิน ถนนสาย	(อบต)	(อบต)				ใช้สัญจรไปมา	ขึ้นและแก้ปัญหาน้ำ		
	บ้านดอนยุง หมู่ที่ 9	ท่วมขัง	กลางบ้าน						สะดวก	ท่วมขังได้		
10	ก่อสร้างถนน คสล. สายทางวัดโนนไผ่	เพื่อพัฒนาเส้นทาง	ก่อสร้างถนน คสล.	480,000	480,000				เส้นทางคมนาคม	ประชาชนมีเส้น	กองช่าง	
	บ้านดอนยุง หมู่ที่ 9	คมนาคม	กว้าง 4 ม.	(อบต)	(อบต)	(อบต)			ใช้สัญจรไปมา	ทางสัญจรไปมา		
			ยาว 200 ม.						สะดวก	สะดวกขึ้น		

4. ยุทธศาสตร์การเสริมสร้างรากฐานทางเศรษฐกิจและสังคมไปสู่เมืองน่าอยู่และยั่งยืน												
												แบบ ผ02
4.3 แนวทางการพัฒนาโครงสร้างพื้นฐาน												
ที่	โครงการ/กิจกรรม	วัตถุประสงค์	เป้าหมาย(ผลผลิตโครงการ)	งบประมาณ (บาท)/และที่มา					ตัวชี้วัด(KPI)	ผลที่คาดว่าจะได้รับ	หน่วยงานที่รับผิดชอบ	หมายเหตุ
				2566	2567	2568	2569	2570				
11	ลงลูกรังสายบ้านนายสมจันทร์ – คลอง คลอง D24 บ้านโปโล หมู่ที่ 10	เพื่อพัฒนาเส้นทาง คมนาคม	ลงลูกรัง กว้าง 3 ม. ระยะทาง 500 ม.	200,000 (อบต)	200,000 (อบต)				เส้นทางคมนาคม ใช้สัญจรไปมา สะดวก	ประชาชนมีเส้น ทางสัญจรไปมา สะดวกขึ้น	กองช่าง	
12	ก่อสร้างถนนลูกรัง สายสามแยก ถนนโปโลเก่า-คลองระบายน้ำ D24 บ้านโปโล หมู่ที่ 13	เพื่อพัฒนาเส้นทาง คมนาคม	ก่อสร้างถนนลูกรัง กว้าง 4 เมตร ยาว 2,000 เมตร	650,000 (อบต)	650,000 (อบต)				เส้นทางคมนาคม ใช้สัญจรไปมา สะดวก	ประชาชนมีเส้น ทางสัญจรไปมา สะดวกขึ้น	กองช่าง	
13	ก่อสร้างถนน คสล. ภายในหมู่บ้าน พากปาว หมู่ที่ 14	เพื่อพัฒนาเส้นทาง คมนาคม	ก่อสร้างถนน คสล. กว้าง 4 เมตร ยาว 100 เมตร	200,000 (อบต)	200,000 (อบต)				เส้นทางคมนาคม ใช้สัญจรไปมา สะดวก	ประชาชนมีเส้น ทางสัญจรไปมา สะดวกขึ้น	กองช่าง	
14	ซ่อมแซมถนนลูกรัง ภายในหมู่บ้าน พากปาว หมู่ที่ 14	เพื่อพัฒนาเส้นทาง คมนาคม	ซ่อมแซมถนนลูกรัง ภายในหมู่บ้าน	100,000 (อบต)	100,000 (อบต)				เส้นทางคมนาคม ใช้สัญจรไปมา สะดวก	ประชาชนมีเส้น ทางสัญจรไปมา สะดวกขึ้น	กองช่าง	
15	ก่อสร้างถนนแอสฟัลท์ติกคอนกรีต บ้านข้าวหลาม หมู่ที่ 16 สายทาง สามแยก 2367 - วัดท่าแขกข้าวหลาม	เพื่อพัฒนาเส้นทาง คมนาคม	ปรับปรุง/ซ่อมแซม ถนน คสล กว้าง 6 ม. ระยะทาง 650 ม.	1,000,000 (อบต)	1,000,000 (อบต)				เส้นทางคมนาคม ใช้สัญจรไปมา สะดวก	ประชาชนมีเส้น ทางสัญจรไปมา สะดวกขึ้น	กองช่าง	
16	ก่อสร้างถนน คสล.สายคลอง 04-5DL-RMC (สายดอนข่า) บ้านข้าวหลาม หมู่ที่ 16	เพื่อพัฒนาเส้นทาง คมนาคม	ก่อสร้างถนนลูกรัง กว้าง ม.ยาว	200,000 (อบต)	200,000 (อบต)				เส้นทางคมนาคม ใช้สัญจรไปมา สะดวก	ประชาชนมีเส้น ทางสัญจรไปมา สะดวกขึ้น	กองช่าง	

4. ยุทธศาสตร์การเสริมสร้างรากฐานทางเศรษฐกิจและสังคมไปสู่เมืองน่าอยู่และยั่งยืน										แบบ ผ02		
4.3 แนวทางการพัฒนาโครงสร้างพื้นฐาน												
ที่	โครงการ/กิจกรรม	วัตถุประสงค์	เป้าหมาย(ผลผลิตโครงการ)	งบประมาณ (บาท)/และที่มา					ตัวชี้วัด(KPI)	ผลที่คาดว่าจะได้รับ	หน่วยงานที่รับผิดชอบ	หมายเหตุ
				2566	2567	2568	2569	2570				
17	ก่อสร้างระบบธนาคารน้ำใต้ดิน	เพื่อพัฒนาเส้นทาง	ก่อสร้างระบบธนาคาร	250,000	250,000	250,000	250,000	250,000	เส้นทางคมนาคม	การคมนาคมสะดวก	กองช่าง	
	สายทางถนนลาดยาง สาย กส 4078	คมนาคม แก้ปัญหาน้ำ	น้ำใต้ดิน ถนนสาย	(อบต)	(อบต)	(อบต)	(อบต)	(อบต)	ใช้สัญจรไปมา	ขึ้นและแก้ปัญหาน้ำ		
	บ้านดอนยุง หมู่ที่ 17	ท่วมขัง	กลางบ้าน						สะดวก	ท่วมขังได้		
18	ก่อสร้างถนนลูกรัง สายสามแยกวัดป่า	เพื่อพัฒนาเส้นทาง	ก่อสร้างถนนลูกรัง	300,000	300,000				เส้นทางคมนาคม	ประชาชนมีเส้น	กองช่าง	
	- ถนนสายดอนยุงสระบัว	คมนาคม	กว้าง 6 ม.ยาว	(อบต)	(อบต)				ใช้สัญจรไปมา	ทางสัญจรไปมา		
	บ้านดอนยุง หมู่ที่ 17		600 เมตร						สะดวก	สะดวกขึ้น		
19	ก่อสร้างถนน คสล. สายบ้านดอนยุง	เพื่อพัฒนาเส้นทาง	ก่อสร้างถนน คสล.	3,600,000	3,600,000	3,600,000	3,600,000	3,600,000	เส้นทางคมนาคม	ประชาชนมีเส้น	กองช่าง	
	-บ้านสะอาดชัยศรี	คมนาคม	กว้าง 4 ม.ยาว	(อบต)	(อบต)	(อบต)	(อบต)	(อบต)	ใช้สัญจรไปมา	ทางสัญจรไปมา		
			1,500 เมตร						สะดวก	สะดวกขึ้น		
20	ก่อสร้างระบบธนาคารน้ำใต้ดิน	เพื่อพัฒนาเส้นทาง	ก่อสร้างระบบธนาคาร	250,000					เส้นทางคมนาคม	การคมนาคมสะดวก	กองช่าง	
	ภายในหมู่บ้าน	คมนาคม แก้ปัญหาน้ำ	น้ำใต้ดิน ภายใน	(อบต)					ใช้สัญจรไปมา	ขึ้นและแก้ปัญหาน้ำ		
	บ้านน้อยพัฒนา หมู่ที่ 18	ท่วมขัง	หมู่บ้าน						สะดวก	ท่วมขังได้		
21	บูรณะเส้นทางภายในพื้นที่ อบต.	เพื่อพัฒนาเส้นทาง	ซ่อมแซม บูรณะเส้น	1,000,000	1,000,000	1,000,000	1,000,000	1,000,000	เส้นทางคมนาคม	ประชาชนมีเส้น	กองช่าง	
	กมลาไสย	คมนาคม	ทางภายในพื้นที่ของ	(อบต)	(อบต)	(อบต)	(อบต)	(อบต)	ใช้สัญจรไปมา	ทางสัญจรไปมา		
			อบต.กมลาไสย						สะดวก	สะดวกขึ้น		
22	ก่อสร้างถนนดินถมภายในพื้นที่ อบต.	เพื่อพัฒนาเส้นทาง	ก่อสร้างถนนดินถม	200,000	200,000	200,000	200,000	200,000	เส้นทางคมนาคม	ประชาชนมีเส้น	กองช่าง	
	กมลาไสย	คมนาคม	ภายในพื้นที่ อบต.	(อบต)	(อบต)	(อบต)	(อบต)	(อบต)	ใช้สัญจรไปมา	ทางสัญจรไปมา		
			กมลาไสย						สะดวก	สะดวกขึ้น		

4. ยุทธศาสตร์การเสริมสร้างรากฐานทางเศรษฐกิจและสังคมไปสู่เมืองน่าอยู่และยั่งยืน										แบบ ผ02		
4.3 แนวทางการพัฒนาโครงสร้างพื้นฐาน												
ที่	โครงการ/กิจกรรม	วัตถุประสงค์	เป้าหมาย(ผลผลิตโครงการ)	งบประมาณ (บาท)/และที่มา					ตัวชี้วัด(KPI)	ผลที่คาดว่าจะได้รับ	หน่วยงานที่รับผิดชอบ	หมายเหตุ
				2566	2567	2568	2569	2570				
23	ก่อสร้างถนนดินถมพร้อมลูกรัง	เพื่อพัฒนาเส้นทาง	ก่อสร้างถนนดินถม	500,000	500,000	500,000	500,000	500,000	เส้นทางคมนาคม	ประชาชนมีเส้น	กองช่าง	
	ภายในพื้นที่ของ อบต.กมลาไสย	คมนาคม	พร้อมลูกรัง	(อบต)	(อบต)	(อบต)	(อบต)	(อบต)	ใช้สัญจรไปมา	ทางสัญจรไปมา		
			ภายในพื้นที่ อบต.						สะดวก	สะดวกขึ้น		
			กมลาไสย									
24	ก่อสร้างถนนลูกรังภายในพื้นที่ อบต.	เพื่อพัฒนาเส้นทาง	ก่อสร้างถนนลูกรัง	500,000	500,000	500,000	500,000	500,000	เส้นทางคมนาคม	ประชาชนมีเส้น	กองช่าง	
	กมลาไสย	คมนาคม	ภายในพื้นที่ อบต.	(อบต)	(อบต)	(อบต)	(อบต)	(อบต)	ใช้สัญจรไปมา	ทางสัญจรไปมา		
			กมลาไสย						สะดวก	สะดวกขึ้น		
25	ซ่อมแซมถนนลูกรังภายในพื้นที่	เพื่อพัฒนาเส้นทาง	ซ่อมแซมถนนลูกรัง	500,000	500,000	500,000	500,000	500,000	เส้นทางคมนาคม	ประชาชนมีเส้น	กองช่าง	
	อบต.กมลาไสย	คมนาคม	ภายในพื้นที่ อบต.	(อบต)	(อบต)	(อบต)	(อบต)	(อบต)	ใช้สัญจรไปมา	ทางสัญจรไปมา		
			กมลาไสย						สะดวก	สะดวกขึ้น		
26	ก่อสร้างถนน คสล.ภายในพื้นที่	เพื่อพัฒนาเส้นทาง	ก่อสร้างถนน คสล.	5,000,000	5,000,000	5,000,000	5,000,000	5,000,000	เส้นทางคมนาคม	ประชาชนมีเส้น	กองช่าง	
	อบต.กมลาไสย	คมนาคม	ภายในพื้นที่ อบต.	(อบต)	(อบต)	(อบต)	(อบต)	(อบต)	ใช้สัญจรไปมา	ทางสัญจรไปมา		
			กมลาไสย						สะดวก	สะดวกขึ้น		
27	ซ่อมแซมถนน คสล.ภายในพื้นที่	เพื่อพัฒนาเส้นทาง	ซ่อมแซมถนน คสล.	500,000	500,000	500,000	500,000	500,000	เส้นทางคมนาคม	ประชาชนมีเส้น	กองช่าง	
	อบต.กมลาไสย	คมนาคม	ภายในพื้นที่ อบต.	(อบต)	(อบต)	(อบต)	(อบต)	(อบต)	ใช้สัญจรไปมา	ทางสัญจรไปมา		
			กมลาไสย						สะดวก	สะดวกขึ้น		
28	ก่อสร้างขยายไหล่ทาง คสล.	เพื่อพัฒนาเส้นทาง	ก่อสร้างขยาย	500,000	500,000	500,000	500,000	500,000	เส้นทางคมนาคม	ประชาชนมีเส้น	กองช่าง	
	ภายในพื้นที่ อบต.กมลาไสย	คมนาคม	ไหล่ทางภายในพื้นที่	(อบต)	(อบต)	(อบต)	(อบต)	(อบต)	ใช้สัญจรไปมา	ทางสัญจรไปมา		
			อบต.กมลาไสย						สะดวก	สะดวกขึ้น		

4. ยุทธศาสตร์การเสริมสร้างรากฐานทางเศรษฐกิจและสังคมไปสู่เมืองนำอยู่และยั่งยืน										แบบ ผ02		
4.3 แนวทางการพัฒนาโครงสร้างพื้นฐาน												
ที่	โครงการ/กิจกรรม	วัตถุประสงค์	เป้าหมาย(ผลผลิตโครงการ)	งบประมาณ (บาท)/และที่มา					ตัวชี้วัด(KPI)	ผลที่คาดว่าจะได้รับ	หน่วยงานที่รับผิดชอบ	หมายเหตุ
				2566	2567	2568	2569	2570				
29	ก่อสร้างถนนลาดยางภายในพื้นที่ อบต.กมลาไสย	เพื่อพัฒนาเส้นทาง คมนาคม	ก่อสร้างถนนลาดยาง ภายในพื้นที่ อบต.กมลาไสย	5,000,000 (อบต)	5,000,000 (อบต)	5,000,000 (อบต)	5,000,000 (อบต)	5,000,000 (อบต)	เส้นทางคมนาคม ใช้สัญจรไปมา สะดวก	ประชาชนมีเส้น ทางสัญจรไปมา สะดวกขึ้น	กองช่าง	
30	ซ่อมแซมถนนลาดยางภายในพื้นที่ อบต.กมลาไสย	เพื่อพัฒนาเส้นทาง คมนาคม	ซ่อมแซมถนน ลาดยางภายในพื้นที่	500,000 (อบต)	500,000 (อบต)	500,000 (อบต)	500,000 (อบต)	500,000 (อบต)	เส้นทางคมนาคม ใช้สัญจรไปมา	ประชาชนมีเส้น ทางสัญจรไปมา	กองช่าง	
31	ก่อสร้างวางท่อ คสล. /บ่อบำบัด ภายใน พื้นที่ อบต.กมลาไสย	เพื่อพัฒนาเส้นทาง คมนาคม	ก่อสร้างวางท่อ คสล. /บ่อบำบัด ภายใน พื้นที่ อบต.กมลาไสย	500,000 (อบต)	500,000 (อบต)	500,000 (อบต)	500,000 (อบต)	500,000 (อบต)	เส้นทางคมนาคม ใช้สัญจรไปมา สะดวก	ประชาชนมีเส้น ทางสัญจรไปมา สะดวกขึ้น	กองช่าง	
32	ก่อสร้างถนน คสล.ภายในหมู่บ้าน บ้านสงยาง หมู่ที่ 3 สายเลียบบคูน้ำสาย 09-RMC	เพื่อพัฒนาเส้นทาง คมนาคม	ก่อสร้างถนน คสล. สายเลียบบคูน้ำสาย 09-RMC จากบ้าน นายสังวาล ศรีชาติ- โนนประทาย ระยะ ทาง 350 ม.	900,000 (อบต)	900,000 (อบต)	900,000 (อบต)	900,000 (อบต)	900,000 (อบต)	เส้นทางคมนาคม ใช้สัญจรไปมา สะดวก	ประชาชนมีเส้น ทางสัญจรไปมา สะดวกขึ้น	กองช่าง	
33	ก่อสร้างระบบธนาคารน้ำใต้ดิน ภายในหมู่บ้านดอนยาง หมู่ที่ 6	เพื่อพัฒนาเส้นทาง คมนาคม แก้ปัญหา ท่วมขัง	ก่อสร้างระบบธนาคาร น้ำใต้ดิน ภายใน หมู่บ้าน	250,000 (อบต)	250,000 (อบต)	250,000 (อบต)	250,000 (อบต)	250,000 (อบต)	เส้นทางคมนาคม ใช้สัญจรไปมา สะดวก	การคมนาคมสะดวก ขึ้นและแก้ปัญหา ท่วมขังได้	กองช่าง	

4. ยุทธศาสตร์การเสริมสร้างรากฐานทางเศรษฐกิจและสังคมไปสู่เมืองนำอยู่และยั่งยืน										แบบ ผ02		
4.3 แนวทางการพัฒนาโครงสร้างพื้นฐาน												
ที่	โครงการ/กิจกรรม	วัตถุประสงค์	เป้าหมาย(ผลผลิตโครงการ)	งบประมาณ (บาท)/และที่มา					ตัวชี้วัด(KPI)	ผลที่คาดว่าจะได้รับ	หน่วยงานที่รับผิดชอบ	หมายเหตุ
				2566	2567	2568	2569	2570				
34	ก่อสร้างวางท่อพร้อมบ่อพัก หมู่ที่ 8 สาย 025EL-RMC และ 034+RMC	เพื่อพัฒนาเส้นทางคมนาคม	ก่อสร้างวางท่อพร้อมบ่อพัก สาย ที่นานาง อุดมลักษณ์ สำราญบุญ ระยะเวลา 150 เมตร	150,000 (อบต)	150,000 (อบต)	150,000 (อบต)	150,000 (อบต)	150,000 (อบต)	เส้นทางคมนาคม ใช้สัญญาณไปมา สะดวก	ประชาชนมีเส้นทางสัญจรไปมา สะดวกขึ้น	กองช่าง	
35	ก่อสร้างวางท่อพร้อมบ่อพัก หมู่ที่ 9 บ้านดอนยุง	เพื่อพัฒนาเส้นทางคมนาคม	ก่อสร้างวางท่อพร้อมบ่อพัก ภายในพื้นที่ หมู่บ้านดอนยุง	600,000 (อบต)	600,000 (อบต)	600,000 (อบต)	600,000 (อบต)	600,000 (อบต)	เส้นทางคมนาคม ใช้สัญญาณไปมา สะดวก	ประชาชนมีเส้นทางสัญจรไปมา สะดวกขึ้น	กองช่าง	
36	ก่อสร้างระบบธนาคารน้ำใต้ดิน ภายในหมู่บ้านสะอาดชัยศรี หมู่ที่ 8	เพื่อพัฒนาเส้นทางคมนาคม แก้ปัญหาน้ำท่วมขัง	ก่อสร้างระบบธนาคารน้ำใต้ดิน ภายใน หมู่บ้าน	250,000 (อบต)	250,000 (อบต)	250,000 (อบต)	250,000 (อบต)	250,000 (อบต)	เส้นทางคมนาคม ใช้สัญญาณไปมา สะดวก	การคมนาคมสะดวกขึ้นและแก้ปัญหาน้ำท่วมขังได้	กองช่าง	
37	ก่อสร้างถนน คสล.บ้านข้าวหลาม หมู่ 2,16 สายเลียบบคลอง 5DL-RMC	เพื่อพัฒนาเส้นทางคมนาคม	ก่อสร้างถนน คสล. กว้าง ม ยาว กม	500,000 (อบต.)	500,000 (อบต.)	500,000 (อบต.)	500,000 (อบต.)	500,000 (อบต.)	เส้นทางคมนาคม ใช้สัญญาณไปมา สะดวก	ประชาชนมีเส้นทางสัญจรไปมา สะดวกขึ้น	กองช่าง	
38	ก่อสร้าง/ปรับปรุงถนนลูกรัง หมู่ที่ 2 สายคลองชลประทาน 5DL-RMC	เพื่อพัฒนาเส้นทางคมนาคม	ก่อสร้าง/ปรับปรุง ถนนลูกรังสายคลอง 5DL-RMC ฝั่งซ้าย	30,000 (อบต.)	30,000 (อบต.)	30,000 (อบต.)	30,000 (อบต.)	30,000 (อบต.)	เส้นทางคมนาคม ใช้สัญญาณไปมา สะดวก	ประชาชนมีเส้นทางสัญจรไปมา สะดวกขึ้น	กองช่าง	

4. ยุทธศาสตร์การเสริมสร้างรากฐานทางเศรษฐกิจและสังคมไปสู่เมืองนำอยู่และยั่งยืน										แบบ ผ02		
4.3 แนวทางการพัฒนาโครงสร้างพื้นฐาน												
ที่	โครงการ/กิจกรรม	วัตถุประสงค์	เป้าหมาย(ผลผลิตโครงการ)	งบประมาณ (บาท)/และที่มา					ตัวชี้วัด(KPI)	ผลที่คาดว่าจะได้รับ	หน่วยงานที่รับผิดชอบ	หมายเหตุ
				2566	2567	2568	2569	2570				
39	ก่อสร้างถนน คสล.ภายในหมู่บ้าน	เพื่อพัฒนาเส้นทาง	ก่อสร้างถนน คสล.	800,000	800,000	800,000	800,000	800,000	เส้นทางคมนาคม	ประชาชนมีเส้น	กองช่าง	
	สะอาดชัยศรี หมู่ที่ 8	คมนาคม	3 สายดังนี้	(อบต.)	(อบต.)	(อบต.)	(อบต.)	(อบต.)	ใช้สัญจรไปมา	ทางสัญจรไปมา		
			1.สายบ้านนางดวง						สะดวก	สะดวกขึ้น		
			จันทร์ กว้าง 3 ม.									
			ยาว 50 เมตร									
			2 สายบ้านนางไธ									
			ภูมิประหม่น กว้าง									
			3 ม.ยาว 50 ม.									
			3 สายบ้านนางลดา									
			วัลย์ ฤทธิรงค์ กว้าง									
			4 ม. ยาว 200 ม.									
40	ก่อสร้างระบบธนาคารน้ำใต้ดิน	เพื่อพัฒนาเส้นทาง	ก่อสร้างระบบธนาคาร	250,000	250,000	250,000	250,000	250,000	เส้นทางคมนาคม	การคมนาคมสะดวก	กองช่าง	
	ภายในหมู่บ้านดอนยูง หมู่ที่ 9	คมนาคม แก้ปัญหา	น้ำใต้ดิน	(อบต.)	(อบต.)	(อบต.)	(อบต.)	(อบต.)	ใช้สัญจรไปมา	ขึ้นและแก้ปัญหา		
	ถนนสายหน้าโรงเรียนดอนยูงฯ	ท่วมขัง							สะดวก	ท่วมขังได้		
41	ก่อสร้างถนน คสล.ภายในหมู่บ้าน	เพื่อพัฒนาเส้นทาง	ก่อสร้างถนน คสล.	6,500,000	6,500,000	6,500,000	6,500,000	6,500,000	เส้นทางคมนาคม	ประชาชนมีเส้น	กองช่าง	
	สะอาดชัยศรี หมู่ที่ 8 สายสามแยก	คมนาคม	กว้าง 5 ม. ยาว	(อบต.)	(อบต.)	(อบต.)	(อบต.)	(อบต.)	ใช้สัญจรไปมา	ทางสัญจรไปมา		
	2367 - บ้านน้อยพัฒนา		2,000 ม.						สะดวก	สะดวกขึ้น		
42	ก่อสร้างถนนลูกรัง บ้านสะอาดชัยศรี	เพื่อพัฒนาเส้นทาง	ก่อสร้างถนนลูกรัง	500,000	500,000	500,000	500,000	500,000	เส้นทางคมนาคม	ประชาชนมีเส้น	กองช่าง	
	หมู่ที่ 8 สายเลียบบคลองระบายน้ำ D24	คมนาคม	ระยะทาง 2 กม	(อบต.)	(อบต.)	(อบต.)	(อบต.)	(อบต.)	ใช้สัญจรไปมา	ทางสัญจรไปมา		
									สะดวก	สะดวกขึ้น		

4. ยุทธศาสตร์การเสริมสร้างรากฐานทางเศรษฐกิจและสังคมไปสู่เมืองน่าอยู่และยั่งยืน										แบบ ผ02		
4.3 แนวทางการพัฒนาโครงสร้างพื้นฐาน												
ที่	โครงการ/กิจกรรม	วัตถุประสงค์	เป้าหมาย(ผลผลิตโครงการ)	งบประมาณ (บาท)/และที่มา					ตัวชี้วัด(KPI)	ผลที่คาดว่าจะได้รับ	หน่วยงานที่รับผิดชอบ	หมายเหตุ
				2566	2567	2568	2569	2570				
47	ก่อสร้างระบบธนาคารน้ำใต้ดิน ภายในหมู่บ้านโปโล หมู่ที่ 10	เพื่อพัฒนาเส้นทาง คมนาคม แก้ปัญหาน้ำท่วมขัง	ก่อสร้างระบบธนาคารน้ำใต้ดิน	250,000 (อบต)	250,000 (อบต)	250,000 (อบต)	250,000 (อบต)	250,000 (อบต)	เส้นทางคมนาคม ใช้สัญจรไปมาสะดวก	การคมนาคมสะดวก ขึ้นและแก้ปัญหาน้ำท่วมขังได้	กองช่าง	
48	ซ่อมแซมถนนลูกรัง ภายในหมู่บ้าน บ้านโปโล หมู่ที่ 13 สาย 3L-D24- RMC	เพื่อพัฒนาเส้นทาง คมนาคม	ซ่อมแซมถนนลูกรัง ระยะทาง 300 ม.	200,000 (อบต)	200,000 (อบต)	200,000 (อบต)	200,000 (อบต)	200,000 (อบต)	เส้นทางคมนาคม ใช้สัญจรไปมาสะดวก	ประชาชนมีเส้นทางสัญจรไปมา สะดวกขึ้น	กองช่าง	
49	ก่อสร้างถนน คสล. บ้านโปโล หมู่ที่ 10 สายศูนย์พัฒนาเด็กเล็ก พช.โปโล - ดอนเจ้าปู่	เพื่อพัฒนาคุณภาพชีวิต ของประชาชน	ก่อสร้างถนน คสล. กว้าง 4 ม. ระยะทาง 300 ม.	750,000 (อบต)	750,000 (อบต)	750,000 (อบต)	750,000 (อบต)	750,000 (อบต)	เส้นทางคมนาคม ใช้สัญจรไปมาสะดวก	ประชาชนมีเส้นทางสัญจรไปมา สะดวกขึ้น	กองช่าง	
50	ก่อสร้างถนนลูกรัง บ้านโปโล หมู่ที่ 10 สายบ้านนางยุพาพิน นาสินเพิ่ม-นายนาย ลาวัน สรรพศรี	เพื่อพัฒนาเส้นทาง คมนาคม	ก่อสร้างถนนลูกรัง กว้าง 6 ม.ยาว 600	200,000 (อบต)	200,000 (อบต)	200,000 (อบต)	200,000 (อบต)	200,000 (อบต)	เส้นทางคมนาคม ใช้สัญจรไปมาสะดวก	ประชาชนมีเส้นทางสัญจรไปมา สะดวกขึ้น	กองช่าง	
51	ก่อสร้างระบบธนาคารน้ำใต้ดิน ภายในหมู่บ้านโปโล หมู่ที่ 13	เพื่อพัฒนาเส้นทาง คมนาคม แก้ปัญหาน้ำท่วมขัง	ก่อสร้างระบบธนาคารน้ำใต้ดิน	250,000 (อบต)	250,000 (อบต)	250,000 (อบต)	250,000 (อบต)	250,000 (อบต)	เส้นทางคมนาคม ใช้สัญจรไปมาสะดวก	การคมนาคมสะดวก ขึ้นและแก้ปัญหาน้ำท่วมขังได้	กองช่าง	
52	ก่อสร้างระบบธนาคารน้ำใต้ดิน ภายในหมู่บ้านข้าวหลาม หมู่ที่ 16	เพื่อพัฒนาเส้นทาง คมนาคม แก้ปัญหาน้ำท่วมขัง	ก่อสร้างระบบธนาคารน้ำใต้ดิน	250,000 (อบต)	250,000 (อบต)	250,000 (อบต)	250,000 (อบต)	250,000 (อบต)	เส้นทางคมนาคม ใช้สัญจรไปมาสะดวก	การคมนาคมสะดวก ขึ้นและแก้ปัญหาน้ำท่วมขังได้	กองช่าง	
53	ก่อสร้างถนน คสล. บ้านข้าวหลาม หมู่ ที่ 16 สายวัดป่าดงมะไฟ	เพื่อพัฒนาคุณภาพชีวิต ประชาชน	ก่อสร้างถนน คสล. กว้าง 4 ม.ยาว 2 กม.	9,000,000 (อบต)	9,000,000 (อบต)	9,000,000 (อบต)	9,000,000 (อบต)	9,000,000 (อบต)	เส้นทางคมนาคม มีคุณภาพ	ประชาชนมีคุณภาพ ชีวิตดีขึ้น	กองช่าง	

4. ยุทธศาสตร์การเสริมสร้างรากฐานทางเศรษฐกิจและสังคมไปสู่เมืองนำอยู่และยั่งยืน										แบบ ผ02		
4.3 แนวทางการพัฒนาโครงสร้างพื้นฐาน												
ที่	โครงการ/กิจกรรม	วัตถุประสงค์	เป้าหมาย(ผลผลิตโครงการ)	งบประมาณ (บาท)/และที่มา					ตัวชี้วัด(KPI)	ผลที่คาดว่าจะได้รับ	หน่วยงานที่รับผิดชอบ	หมายเหตุ
				2566	2567	2568	2569	2570				
53	ปรับปรุงเสริมผิวแอสฟัลท์ติกคอนกรีต	เพื่อพัฒนาเส้นทาง	เสริมผิวแอสฟัลท์ติก	2,500,000	2,500,000	2,500,000	2,500,000	2,500,000	เส้นทางคมนาคม	ประชาชนมีเส้น	กองช่าง	
	สายบ้านโปโล-ดอนยุง(ผ่านฟาร์มหมู)	คมนาคม	กว้าง 5 ม.ระยะทาง 3,000 ม.หนา 0.4 ม.	(อบต)	(อบต)	(อบต)	(อบต)	(อบต)	ใช้สัญจรไปมาสะดวก	ทางสัญจรไปมาสะดวกขึ้น		
54	ก่อสร้างสะพานข้ามคลอง 5DL-RMC	เพื่อพัฒนาเส้นทาง	ก่อสร้างสะพาน	250,000	250,000	250,000	250,000	250,000	เส้นทางคมนาคม	ประชาชนมีเส้น	กองช่าง	
	บ้านข้าวหลาม หมู่ที่ 16	คมนาคม	กว้าง 5 เมตร ยาว 10 เมตร	(อบต)	(อบต)	(อบต)	(อบต)	(อบต)	ใช้สัญจรไปมาสะดวก	ทางสัญจรไปมาสะดวกขึ้น		
55	ก่อสร้างถนน คสล. บ้านดอนยุง	เพื่อพัฒนาเส้นทาง	ก่อสร้างถนน คสล.	345,000	345,000	345,000	345,000	345,000	เส้นทางคมนาคม	ประชาชนมีเส้น	กองช่าง	
	หมู่ที่ 17 สายทิศตะวันออกวัดฯ (ทับผิวจราจรเดิม)	คมนาคม	กว้าง 4 เมตร ยาว 150 เมตร	(อบต)	(อบต)	(อบต)	(อบต)	(อบต)	ใช้สัญจรไปมาสะดวก	ทางสัญจรไปมาสะดวกขึ้น		
56	ก่อสร้างศาลาอเนกประสงค์ประจำ	เพื่อให้บริการประชาชน	ก่อสร้างศาลา	200,000	200,000	200,000	200,000	200,000	สามารถใช้	ประชาชนมีสถานที่	กองช่าง	
	บ้านน้อยพัฒนา หมู่ที่ 18	ในการจัดกิจกรรมต่างๆ	อเนกประสงค์ 1 หลัง	(อบต)	(อบต)	(อบต)	(อบต)	(อบต)	บริการประชาชนได้	ใช้จัดกิจกรรมของชุมชนร่วมกับ อบต.		
57	ก่อสร้างถนน คสล.บ้านโปโล หมู่ที่ 13	เพื่อพัฒนาคุณภาพชีวิต	กว้าง 4 ม. ยาว 100	200,000	200,000	200,000	200,000	200,000	ใช้สัญจรไปมา	ทางสัญจรไปมา	กองช่าง	
	สายบ้านนายสมพงษ์ นามสมโภชน์	ของประชาชน	ม.หนา 0.15 ม.	(อบต)	(อบต)	(อบต)	(อบต)	(อบต)	สะดวก	สะดวกขึ้น		
58	ก่อสร้างถนน คสล.บ้านดอนยุง หมู่ 17	เพื่อพัฒนาคุณภาพชีวิต	กว้าง 4 ม. ยาว 100	200,000	200,000	200,000	200,000	200,000	ใช้สัญจรไปมา	ทางสัญจรไปมา	กองช่าง	
	สายบ้านนายสมเกียรติ นาชัยเวียง	ของประชาชน	ม.หนา 0.15 ม.	(อบต)	(อบต)	(อบต)	(อบต)	(อบต)	สะดวก	สะดวกขึ้น		
59	เสริมผิวแอสฟัลท์ติกคอนกรีต บ้าน	เพื่อพัฒนาคุณภาพชีวิต	กว้าง 4 ม. ยาว 100	200,000	200,000	200,000	200,000	200,000	ใช้สัญจรไปมา	ทางสัญจรไปมา	กองช่าง	
	น้อยพัฒนา หมู่ที่ 18 ภายในหมู่บ้าน	ของประชาชน	ม.หนา 0.04 ม.	(อบต)	(อบต)	(อบต)	(อบต)	(อบต)	สะดวก	สะดวกขึ้น		

ที่	โครงการ	วัตถุประสงค์	เป้าหมาย (ผลผลิตของโครงการ)	งบประมาณและที่ผ่านมา					ตัวชี้วัด	ผลที่คาดว่าจะ ได้รับ	หน่วยงาน รับผิดชอบ หลัก	หมายเหตุ (จัดลำดับ)
				๒๕๖๖	๒๕๖๗	๒๕๖๘	๒๕๖๙	๒๕๗๐				
๖	โครงการขุดลอกระบายน้ำสาย	เพื่อพัฒนาแหล่งน้ำ	ขุดลอกระบายน้ำสาย	๕๓๒,๕๐๐	๕๓๒,๕๐๐	๕๓๒,๕๐๐	๕๓๒,๕๐๐	๕๓๒,๕๐๐	เกษตรกรรมแหล่งน้ำเพื่อการเกษตรและการระบายน้ำ	เกษตรกรรมคุณภาพชีวิตที่ดีขึ้น	อบจ.กาฬสินธุ์	
	๒L-D๒๓ บ้านสงยาง หมู่ที่ ๓	เพื่อการเกษตร	๒L-D๒๓ กว้าง									
	ตำบลกมลาไสย	และการระบายน้ำ	๑๐ ม. ยาว ๕๐๐ เมตร									
	อำเภอกมลาไสย จังหวัดกาฬสินธุ์		ลึก ๓ เมตร หรือ									
			ปริมาณดินขุดไม่น้อยกว่า									
			๑๕,๐๐๐ ลูกบาศก์เมตร									
๗	โครงการขุดลอกหนองสองห้อง	เพื่อพัฒนาแหล่งน้ำ	ขุดลอกหนองสองห้อง	๑๗๗,๐๐๐	๑๗๗,๐๐๐	๑๗๗,๐๐๐	๑๗๗,๐๐๐	๑๗๗,๐๐๐	เกษตรกรรมแหล่งน้ำเพื่อการเกษตรและการระบายน้ำ	เกษตรกรรมคุณภาพชีวิตที่ดีขึ้น	อบจ.กาฬสินธุ์	
	บ้านฟากขาว หมู่ที่ ๑๔ - ห้วยตาล	เพื่อการเกษตร	กว้าง ๔๔ ม. ยาว ๖๓ ม.									
	บ้านตะโกเตี้ย ต.หลักเมือง หมู่ที่ 3	และการระบายน้ำ	ม.ลึก ๒ เมตร หรือ									
	ต.หลักเมือง อ.กมลาไสย จ.กาฬสินธุ์		ปริมาณดินขุดไม่น้อยกว่า ๔,๓๔๑ ลบ.ม.									
			กว่า ๔,๓๔๑ ลบ.ม.									
๘	โครงการก่อสร้างท่อลอดเหลี่ยมคสล.	เพื่อพัฒนาเส้นทางคมนาคม	ก่อสร้างท่อลอดเหลี่ยมคสล. ขนาด ๓-๑.๘๐ x ๑.๘๐ x ๑๒.๐๐ เมตร	๙๐๐,๐๐๐	๙๐๐,๐๐๐	๙๐๐,๐๐๐	๙๐๐,๐๐๐	๙๐๐,๐๐๐	เส้นทางคมนาคมไปมาสะดวก	ประชาชนมีคุณภาพชีวิตที่ดีขึ้น	อบจ.กาฬสินธุ์	
	บ้านข้าวหลามหมู่ ๒ อบต.กมลาไสย		สายทาง กส.๒๐๕๓									
	บ้านโนนศิลาเลิง ต.โนนศิลาเลิง		แยกทางหลวง 2367									
	อำเภอกมลาไสย จังหวัดกาฬสินธุ์											
๙	โครงการขุดลอกบ่อยืมสาธารณะ	เพื่อพัฒนาแหล่งน้ำ	กว้าง ๑๒ ม. ยาว ๖,๐๐๐ ม. ลึก ๓ ม. หรือ	๒,๙๙๓,๐๐๐	๒,๙๙๓,๐๐๐	๒,๙๙๓,๐๐๐	๒,๙๙๓,๐๐๐	๒,๙๙๓,๐๐๐	เกษตรกรรมแหล่งน้ำเพื่อการเกษตรและการระบายน้ำ	เกษตรกรรมคุณภาพชีวิตที่ดีขึ้น	อบจ.กาฬสินธุ์	
	คลองน้ำสาย ๗R-RMC บ้านสงยาง	เพื่อการเกษตร	ปริมาณดินขุดไม่น้อยกว่า									
	หมู่ที่ ๓- หมู่ที่ ๘ บ้านโนนค้อ ต.	และการระบายน้ำ	๗๒,๐๐๐ ลบ.ม.									
	ธัญญา อ.กมลาไสย จ.กาฬสินธุ์											

ที่	โครงการ	วัตถุประสงค์	เป้าหมาย (ผลผลิตของโครงการ)	งบประมาณและที่ผ่านมา					ตัวชี้วัด	ผลที่คาดว่าจะ ได้รับ	หน่วยงาน รับผิดชอบ หลัก	หมายเหตุ (จัดลำดับ)
				๒๕๖๖	๒๕๖๗	๒๕๖๘	๒๕๖๙	๒๕๗๐				
๑๐	โครงการก่อสร้างสะพาน คสล.ข้าม ลำน้ำป่าว บ้านดอนยาง หมู่ที่ ๖ อบต.กมลาไสย-ตำบลห้วยโพธิ์ อ.กมลาไสย จ.กาฬสินธุ์	เพื่อพัฒนาเส้นทาง คมนาคม	ก่อสร้างสะพาน คสล. กว้าง ๗ เมตร ยาว ๗๐.๐๐ เมตร จำนวน ๑ แห่ง	๕,๐๐๐,๐๐๐	๕,๐๐๐,๐๐๐	๕,๐๐๐,๐๐๐	๕,๐๐๐,๐๐๐	๕,๐๐๐,๐๐๐	เส้นทางคมนาคม ไปมาสะดวก	ประชาชนมีคุณภาพ ชีวิตที่ดีขึ้น	อบจ.กาฬสินธุ์	
๑๑	โครงการขุดลอกคลองระบายน้ำ สายทิศใต้บ้านสงยาง หมู่ที่ ๓ ตำบลกมลาไสย อำเภอกมลาไสย จังหวัดกาฬสินธุ์	เพื่อพัฒนาแหล่งน้ำ เพื่อการเกษตร และการระบายน้ำ	ขุดลอกคลองระบาย กว้าง ๓ เมตร ยาว ๑,๔๐๐ เมตร ลึก ๒ เมตร หรือปริมาณดินขุด ไม่น้อยกว่า ๑๐,๕๐๐ ลูกบาศก์เมตร	๓๗๔,๗๐๐	๓๗๔,๗๐๐	๓๗๔,๗๐๐	๓๗๔,๗๐๐	๓๗๔,๗๐๐	เกษตรกรมีแหล่ง น้ำเพื่อการเกษตร และการระบายน้ำ สะดวก	เกษตรกรมี คุณภาพชีวิตที่ ดีขึ้น	อบจ.กาฬสินธุ์	
๑๒	โครงการก่อสร้างฝายน้ำล้น แบบ มข ๒๕๒๗หนองเป็นสาธารณะ บ้านดอนยาง หมู่ที่ ๖ อบต.กมลาไสย -บ้านโนนศิลาเลิงอบต.โนนศิลาเลิง อ.กมลาไสย จ.กาฬสินธุ์	เพื่อพัฒนาเส้นทาง คมนาคม	ก่อสร้างฝายน้ำล้น แบบ มข ๒๕๒๗ สันฝายสูง ๒.๐๐ เมตร ผนังข้างสูง ๓.๕๐ เมตร กว้าง ๑๒.๐๐ เมตร หนองเป็นสาธารณะ	๗๓๔,๐๐๐	๗๓๔,๐๐๐	๗๓๔,๐๐๐	๗๓๔,๐๐๐	๗๓๔,๐๐๐	เส้นทางคมนาคม ไปมาสะดวก	ประชาชนมีคุณภาพ ชีวิตที่ดีขึ้น	อบจ.กาฬสินธุ์	

ที่	โครงการ	วัตถุประสงค์	เป้าหมาย (ผลผลิตของโครงการ)	งบประมาณและที่ผ่านมา					ตัวชี้วัด	ผลที่คาดว่าจะ ได้รับ	หน่วยงาน รับผิดชอบ หลัก	หมายเหตุ (จัดลำดับ)
				๒๕๖๖	๒๕๖๗	๒๕๖๘	๒๕๖๙	๒๕๗๐				
๑๓	โครงการขุดลอกคลองระบายน้ำ ๒L D๒๔ บ้านโปลี หมู่ที่ ๑๓ ตำบลกมลาไสย อำเภอกมลาไสย จังหวัดกาฬสินธุ์	เพื่อพัฒนาแหล่งน้ำ เพื่อการเกษตร และการระบายน้ำ	ขุดลอกคลองระบายน้ำ ๒L D๒๔ กว้าง ๑๒ ยาว ๑,๗๔๕ เมตร ลึก ๓ เมตร หรือ ปริมาณดินขุดไม่น้อยกว่า ๖๒,๘๒๐ ลูกบาศก์เมตร	๒,๒๒,๖๐๐	๒,๒๒,๖๐๐	๒,๒๒,๖๐๐	๒,๒๒,๖๐๐	๒,๒๒,๖๐๐	เกษตรกรมีแหล่ง น้ำเพื่อการเกษตร และการระบายน้ำ สะดวก	เกษตรกรมี คุณภาพชีวิตที่ ดีขึ้น	อบจ.กาฬสินธุ์	
๑๔	โครงการขุดลอกส่งน้ำ ๐๑,๐๒,๐๓, ๐๔ บ้านโปลี หมู่ที่ ๑๓ ตำบลกมลาไสย อำเภอกมลาไสย จังหวัดกาฬสินธุ์	เพื่อพัฒนาแหล่งน้ำ เพื่อการเกษตร และการระบายน้ำ	ขุดลอกคลองน้ำ กว้าง ๑๒ เมตร ยาว ๒,๐๐๐ เมตร ลึก ๓ เมตร หรือปริมาณ ดินขุดไม่น้อยกว่า ๗๒,๐๐๐ ลูกบาศก์เมตร	๒,๕๔๔,๖๐๐	๒,๕๔๔,๖๐๐	๒,๕๔๔,๖๐๐	๒,๕๔๔,๖๐๐	๒,๕๔๔,๖๐๐	เกษตรกรมีแหล่ง น้ำเพื่อการเกษตร และการระบายน้ำ สะดวก	เกษตรกรมี คุณภาพชีวิตที่ ดีขึ้น	อบจ.กาฬสินธุ์	
๑๕	โครงการขุดลอกบ่อยืมข้างคลอง ชลประทาน RMC (ทั้งสองฝั่ง) บ้านข้าวหลาม หมู่ที่ ๒ - บ้านโปลี หมู่ที่ ๑๐ ตำบลกมลาไสย อำเภอกมลาไสย จังหวัดกาฬสินธุ์	เพื่อพัฒนาแหล่งน้ำ เพื่อการเกษตร และการระบายน้ำ	ขุดลอกบ่อยืมข้างคลอง ชลประทาน RMC ด้าน ฝั่งขวา กว้าง ๓ เมตร ยาว ๖,๒๐๐ เมตร ลึก ๒ เมตร หรือปริมาณ ดินขุดไม่น้อยกว่า ๓๗,๒๐๐ ลูกบาศก์เมตร	๑,๓๒๖,๒๐๐	๑,๓๒๖,๒๐๐	๑,๓๒๖,๒๐๐	๑,๓๒๖,๒๐๐	๑,๓๒๖,๒๐๐	เกษตรกรมีแหล่ง น้ำเพื่อการเกษตร และการระบายน้ำ สะดวก	เกษตรกรมี คุณภาพชีวิตที่ ดีขึ้น	อบจ.กาฬสินธุ์	

ที่	โครงการ	วัตถุประสงค์	เป้าหมาย (ผลผลิตของโครงการ)	งบประมาณและที่ผ่านมา					ตัวชี้วัด	ผลที่คาดว่าจะ ได้รับ	หน่วยงาน รับผิดชอบ หลัก	หมายเหตุ (จัดลำดับ)
				๒๕๖๖	๒๕๖๗	๒๕๖๘	๒๕๖๙	๒๕๗๐				
๑๖	โครงการขุดลอกคลองระบายน้ำสาย ด้านทิศตะวันตกบ้านสงยาง หมู่ที่ ๓ ตำบลมลาไสย อำเภอมลาไสย จังหวัดกาฬสินธุ์	เพื่อพัฒนาแหล่งน้ำ เพื่อการเกษตร และการระบายน้ำ	ขุดลอกคลองระบายน้ำ กว้าง ๓ ม.ยาว ๕๘๐ ม. ลึก ๒.๕๐ เมตร หรือ ปริมาณดินขุดไม่น้อยกว่า ๔,๓๕๐ ลูกบาศก์เมตร	๑๕๗,๐๐๐	๑๕๗,๐๐๐	๑๕๗,๐๐๐	๑๕๗,๐๐๐	๑๕๗,๐๐๐	เกษตรกรมีแหล่ง น้ำเพื่อการเกษตร และการระบายน้ำ สะดวก	เกษตรกรมี คุณภาพชีวิตที่ ดีขึ้น	อบจ.กาฬสินธุ์	
๑๗	โครงการขุดลอกคลองระบายน้ำสาย IR-๑R-D๒๔ ตำบลมลาไสย อำเภอมลาไสยจังหวัดกาฬสินธุ์	เพื่อพัฒนาแหล่งน้ำ เพื่อการเกษตร และการระบายน้ำ	ขุดลอกคลองระบายน้ำ สาย IR-๑R-D๒๔ กว้าง ๒ เมตร ยาว ๑,๕๔๐ เมตร ลึก ๒ เมตร หรือปริมาณ ดินขุดไม่น้อยกว่า ๓๗,๒๐๐ ลูกบาศก์เมตร	๒๒๒,๑๐๐	๒๒๒,๑๐๐	๒๒๒,๑๐๐	๒๒๒,๑๐๐	๒๒๒,๑๐๐	เกษตรกรมีแหล่ง น้ำเพื่อการเกษตร และการระบายน้ำ สะดวก	เกษตรกรมี คุณภาพชีวิตที่ ดีขึ้น	อบจ.กาฬสินธุ์	
๑๘	โครงการขุดลอกห้วยสามขา	เพื่อพัฒนาแหล่งน้ำ เพื่อการเกษตร และการระบายน้ำ	ขุดลอกห้วยสามขา กว้าง ๒๐ เมตร ยาว ๒,๑๖๐ เมตร ลึก ๓ เมตร หรือปริมาณดิน ขุดไม่น้อยกว่า ๑๒๙,๖๐๐ ลูกบาศก์เมตร	๔,๕๗๘,๐๐๐	๔,๕๗๘,๐๐๐	๔,๕๗๘,๐๐๐	๔,๕๗๘,๐๐๐	๔,๕๗๘,๐๐๐	เกษตรกรมีแหล่ง น้ำเพื่อการเกษตร และการระบายน้ำ สะดวก	เกษตรกรมี คุณภาพชีวิตที่ ดีขึ้น	อบจ.กาฬสินธุ์	

ที่	โครงการ	วัตถุประสงค์	เป้าหมาย (ผลผลิตของโครงการ)	งบประมาณและที่ผ่านมา					ตัวชี้วัด	ผลที่คาดว่าจะ ได้รับ	หน่วยงาน รับผิดชอบ หลัก	หมายเหตุ (จัดลำดับ)
				๒๕๖๖	๒๕๖๗	๒๕๖๘	๒๕๖๙	๒๕๗๐				
๑๙	โครงการขุดลอกคลองระบายน้ำ ภายในพื้นที่ บ้านข้าวหลาม หมู่ที่ ๖	เพื่อพัฒนาแหล่งน้ำ เพื่อการเกษตร และการระบายน้ำ	ขุดลอกคลองระบายน้ำ ภายในพื้นที่บ้าน ข้าวหลาม หมู่ที่ ๖	๒,๐๐๐,๐๐๐	๒,๐๐๐,๐๐๐	๒,๐๐๐,๐๐๐	๒,๐๐๐,๐๐๐	๒,๐๐๐,๐๐๐	เกษตรกรมีแหล่ง น้ำเพื่อการเกษตร และการระบายน้ำ สะดวก	เกษตรกรมี คุณภาพชีวิตที่ ดีขึ้น	อบจ.กาฬสินธุ์	
๒๐	โครงการขุดลอกคลองระบายน้ำ สายบ้านข้าวหลาม - บ้านสะอาด ชัยศรี - หน้าที่ทำการ อบต.กมลาไสย	เพื่อพัฒนาแหล่งน้ำ เพื่อการเกษตร และการระบายน้ำ	ขุดลอกคลองระบายน้ำ กว้าง ๒ เมตร ยาว ๕,๐๐๐ เมตร ลึก ๒ เมตร	๑,๐๐๐,๐๐๐	๑,๐๐๐,๐๐๐	๑,๐๐๐,๐๐๐	๑,๐๐๐,๐๐๐	๑,๐๐๐,๐๐๐	เกษตรกรมีแหล่ง น้ำเพื่อการเกษตร และการระบายน้ำ สะดวก	เกษตรกรมี คุณภาพชีวิตที่ ดีขึ้น	อบจ.กาฬสินธุ์	
๒๑	โครงการขุดลอกบ่อยืมสาธารณะ สายข้างคลอง ๗R ทั้งสองฝั่ง บ้านข้าวหลาม หมู่ที่ ๑๖	เพื่อพัฒนาแหล่งน้ำ เพื่อการเกษตร และการระบายน้ำ	ขุดลอกคลองระบายน้ำ กว้าง ๒ เมตร ยาว ๕,๐๐๐ เมตร ลึก ๒ เมตร	๑,๐๐๐,๐๐๐	๑,๐๐๐,๐๐๐	๑,๐๐๐,๐๐๐	๑,๐๐๐,๐๐๐	๑,๐๐๐,๐๐๐	เกษตรกรมีแหล่ง น้ำเพื่อการเกษตร และการระบายน้ำ สะดวก	เกษตรกรมี คุณภาพชีวิตที่ ดีขึ้น	อบจ.กาฬสินธุ์	
๒๒	โครงการขุดลอกบ่อยืมสาธารณะ สายแยกคลอง ๑R-๗RMC บ้าน สงยาง หมู่ ๓ ถึง บ้านเสมา ต.หนอง แปน อ.กมลาไสย จ.กาฬสินธุ์	เพื่อพัฒนาแหล่งน้ำ เพื่อการเกษตร และการระบายน้ำ	ขุดลอกคลองระบายน้ำ กว้าง ๒ เมตร ยาว ๕,๐๐๐ เมตร ลึก ๒ เมตร	๑,๐๐๐,๐๐๐	๑,๐๐๐,๐๐๐	๑,๐๐๐,๐๐๐	๑,๐๐๐,๐๐๐	๑,๐๐๐,๐๐๐	เกษตรกรมีแหล่ง น้ำเพื่อการเกษตร และการระบายน้ำ สะดวก	เกษตรกรมี คุณภาพชีวิตที่ ดีขึ้น	อบจ.กาฬสินธุ์	
๒๓	ขยายเขตคลองส่งน้ำพลังงานไฟฟ้า บ้านสะอาดชัยศรี หมู่ที่ ๘ สายจาก นางนางเลียน นิระภาพ - นางนาง บุญล้วน นาชัยโชติ	เพื่อพัฒนาแหล่งน้ำ เพื่อการเกษตร และการระบายน้ำ	ขยายเขตคลองพลังงาน ไฟฟ้า	-๓,๐๐๐,๐๐๐	-๓,๐๐๐,๐๐๐	-๓,๐๐๐,๐๐๐	-๓,๐๐๐,๐๐๐	-๓,๐๐๐,๐๐๐	เกษตรกรมีแหล่ง น้ำเพื่อการเกษตร และการระบายน้ำ สะดวก	เกษตรกรมี คุณภาพชีวิตที่ ดีขึ้น	อบจ.กาฬสินธุ์	

ที่	โครงการ	วัตถุประสงค์	เป้าหมาย (ผลผลิตของโครงการ)	งบประมาณและที่ผ่านมา					ตัวชี้วัด	ผลที่คาดว่าจะได้รับ	หน่วยงาน รับผิดชอบ หลัก	หมายเหตุ (จัดลำดับ)
				๒๕๖๖	๒๕๖๗	๒๕๖๘	๒๕๖๙	๒๕๗๐				
๒๔	โครงการขุดลอกบ่อยืมข้างคลองชลประทาน สายเลียบคลอง RMC (ด้านฝั่งซ้าย,ฝั่งขวา) บ้านข้าวหลาม หมู่ที่ ๒,๑๖ อบต.กมลาไสย ต.กมลาไสย อ.กมลาไสย - บ้านเสมา หมู่ที่ ๗ เทศบาลตำบลหนองแปน ต.หนองแปน อําเภอกมลาไสย จังหวัดกาฬสินธุ์	เพื่อปรับปรุงพัฒนาแหล่งน้ำเพื่อการเกษตร	ปากกว้าง ๘ เมตร ยาว ๑๒,๐๐๐ เมตร ลึก ๒ เมตร หรือปริมาณดินขุดไม่น้อยกว่า ๔๘,๐๐๐ ลูกบาศก์เมตร พิกัดโครงการ จุดเริ่มต้นโครงการ N ๑๖.๓๒๔๐๕๘ E ๑๐๓.๕๑๘๓๘๐ จุดสิ้นสุดโครงการ N ๑๖.๒๙๒๑๑๕, E ๑๐๓.๕๕๖๒๗๖	๒,๑๑๐,๐๐๐	๒,๑๑๐,๐๐๐	๒,๑๑๐,๐๐๐	๒,๑๑๐,๐๐๐	๒,๑๑๐,๐๐๐	เกษตรกรมีแหล่งน้ำเพื่อการเกษตรและการระบายน้ำสะดวก	เกษตรกรมีคุณภาพชีวิตที่ดีขึ้น	อบจ.กาฬสินธุ์	
๒๕	โครงการขุดลอกหนองเป็นสาธารณะ บ้านดอนยาง หมู่ที่ ๖ ต.กมลาไสย อ.กมลาไสย - บ้านสว่าง หมู่ที่ ๗ ต.โนนศิลาเลิง อ.ฆ้องชัย จ.กาฬสินธุ์	เพื่อส่งเสริมการเกษตร	กว้างเฉลี่ย ๒๘๐ เมตร ยาวเฉลี่ย ๓๖๐ เมตร ลึกเฉลี่ย ๔ เมตร พิกัดโครงการ จุดเริ่มต้น ๑๖.๓๓๓๑๔๐ ๑๐๓.๕๑๗๔๐๐	๙,๙๙๓,๐๐๐	๙,๙๙๓,๐๐๐	๙,๙๙๓,๐๐๐	๙,๙๙๓,๐๐๐	๙,๙๙๓,๐๐๐	เกษตรกรมีแหล่งน้ำเพื่อการเกษตร	ผลผลิตเพิ่มขึ้น	อบจ.กาฬสินธุ์	

ก. ยุทธศาสตร์จังหวัดที่ ๓ การพัฒนาคนและสังคมเพื่อยกระดับคุณภาพชีวิต										แบบผ.๐๒/๒		
ข. ยุทธศาสตร์การพัฒนาขององค์กรปกครองส่วนท้องถิ่นในเขตจังหวัดกาฬสินธุ์ ที่ ๕ การพัฒนาโครงสร้างพื้นฐาน												
ตรงกับยุทธศาสตร์การพัฒนาของ อบต.กมลาไสย ที่ ๔. ยุทธศาสตร์ การเสริมสร้างรากฐานทางเศรษฐกิจและสังคมไปสู่เมืองน่าอยู่												
๔.๑ แผนงานอุตสาหกรรมและการโยธา												
ที่	โครงการ	วัตถุประสงค์	เป้าหมาย (ผลผลิตของโครงการ)	งบประมาณและที่ผ่านมา					ตัวชี้วัด	ผลที่คาดว่าจะ ได้รับ	หน่วยงาน รับผิดชอบ หลัก	หมายเหตุ (จัดลำดับ)
				๒๕๖๖	๒๕๖๗	๒๕๖๘	๒๕๖๙	๒๕๗๐				
๑	ซ่อมแซมถนนลูกรัง สายเลียบบคลอง ๗R บ้านสงยาง หมู่ที่ ๓ จาก กม ๐+๐๐๐ ถึง ๓+๒๐๐	เพื่อพัฒนาเส้นทาง คมนาคม	ซ่อมแซมถนนลูกรัง สายคลอง 7R ฝั่งขวา กว้าง ๕ เมตร ยาว ๓,๒๐๐ เมตร หนาเฉลี่ย ๐.๑๕ ม.หรือ ปริมาณลูกรังไม่น้อยกว่า ลบ.ม.	๘๕๐,๐๐๐	๘๕๐,๐๐๐	๘๕๐,๐๐๐	๘๕๐,๐๐๐	๘๕๐,๐๐๐	เส้นทางคมนาคม ไปมาสะดวก	ประชาชนมีคุณภาพชีวิตที่ดีขึ้น	อบจ.กาฬสินธุ์ /กรมส่งเสริมฯ /จังหวัดกาฬ สินธุ์	
๒	ซ่อมแซมถนนลูกรัง สายเลียบบคลอง ๘R บ้านโปลือ หมู่ที่ ๑๐,๑๓ จาก กม ๐+๐๐๐ ถึง ๑+๐๐๐	เพื่อพัฒนาเส้นทาง คมนาคม	ซ่อมแซมถนนลูกรัง สายคลอง ๘R ฝั่งขวา กว้าง ๕ เมตร ยาว ๑,๐๐๐ เมตร หนาเฉลี่ย ๐.๑๕ ม. หรือ ปริมาณลูกรังไม่น้อยกว่า ลบ.ม.	๓๐๐,๐๐๐	๓๐๐,๐๐๐	๓๐๐,๐๐๐	๓๐๐,๐๐๐	๓๐๐,๐๐๐	เส้นทางคมนาคม ไปมาสะดวก	ประชาชนมีคุณภาพชีวิตที่ดีขึ้น	อบจ.กาฬสินธุ์ /กรมส่งเสริมฯ /จังหวัดกาฬ สินธุ์	

ที่	โครงการ	วัตถุประสงค์	เป้าหมาย (ผลผลิตของโครงการ)	งบประมาณและที่ผ่านมา					ตัวชี้วัด	ผลที่คาดว่าจะ ได้รับ	หน่วยงาน รับผิดชอบ หลัก	หมายเหตุ (จัดลำดับ)
				๒๕๖๖	๒๕๖๗	๒๕๖๘	๒๕๖๙	๒๕๗๐				
๓	ก่อสร้างถนน คสล.เลียบบคลอง ๗R บ้านสงยาง หมู่ที่ ๓ จาก กม ๐+๐๐๐ ถึง ๓+๒๐๐ ทั้งสองฝั่ง	เพื่อพัฒนาเส้นทาง คมนาคม	ก่อสร้างถนน คสล. สายเลียบบคลอง ๗R ฝังซ้าย กว้าง ๕ ม. ยาว ๓,๒๐๐ ม.หนา ๐.๑๕ ม.หรือปริมาณพื้นที่ไม่ น้อยกว่า ๑,๖๐๐ ตร.ม.	๑๐,๐๐๐,๐๐๐	๑๐,๐๐๐,๐๐๐	๑๐,๐๐๐,๐๐๐	๑๐,๐๐๐,๐๐๐	๑๐,๐๐๐,๐๐๐	เส้นทางคมนาคม ไปมาสะดวก	ประชาชนมีคุณภาพชีวิตที่ดีขึ้น	อบจ.กาฬสินธุ์ /กรมส่งเสริมฯ /จังหวัดกาฬฯ สินธุ์	
๔	ก่อสร้างถนน คสล.เลียบบคลอง ๘R บ้านโปล หมู่ที่ ๑๐.๑๓-ถนนสาย ขอนแก่น โพนทอง ทั้งสองฝั่ง	เพื่อพัฒนาเส้นทาง คมนาคม	ก่อสร้างถนน คสล. สายเลียบบคลอง ๘R ฝังซ้าย กว้าง ๕ ม.ยาว ๑,๐๐๐ ม. หนา ๐.๑๕ ม. หรือปริมาณพื้นที่ ไม่น้อยกว่า๕,๐๐๐ตร.ม.	๒,๘๐๐,๐๐๐	๒,๘๐๐,๐๐๐	๒,๘๐๐,๐๐๐	๒,๘๐๐,๐๐๐	๒,๘๐๐,๐๐๐	เส้นทางคมนาคม ไปมาสะดวก	ประชาชนมีคุณภาพชีวิตที่ดีขึ้น	อบจ.กาฬสินธุ์ /กรมส่งเสริมฯ /จังหวัดกาฬฯ สินธุ์	
๕	เสริมผิวแอสฟัลท์ติกคอนกรีต ถนน สายบ้านดอนยาง หมู่ที่ ๙,๑๗ - สามแยก ถนน คสล.สาย โปล โรงพยาบาลกมลาไสย	เพื่อพัฒนาเส้นทาง คมนาคม	เสริมผิวแอสฟัลท์ติก คอนกรีต ถนนกว้าง ๕ เมตร ยาว ๑,๙๔๐ ม. หนา ๐.๐๔ เมตร	๒,๘๐๐,๐๐๐	๒,๘๐๐,๐๐๐	๒,๘๐๐,๐๐๐	๒,๘๐๐,๐๐๐	๒,๘๐๐,๐๐๐	เส้นทางคมนาคม ไปมาสะดวก	ประชาชนมีคุณภาพชีวิตที่ดีขึ้น	อบจ.กาฬสินธุ์ /กรมส่งเสริมฯ /จังหวัดกาฬฯ สินธุ์	

ที่	โครงการ	วัตถุประสงค์	เป้าหมาย (ผลผลิตของโครงการ)	งบประมาณและที่ผ่านมา					ตัวชี้วัด	ผลที่คาดว่าจะ ได้รับ	หน่วยงาน รับผิดชอบ	หมายเหตุ
				๒๕๖๖	๒๕๖๗	๒๕๖๘	๒๕๖๙	๒๕๗๐				
๘	ปรับปรุงเสริมผิว ASPHALT CONCRETE สายประตูโรงเรียน บ้านข้าวหลามชัยศรีวิทยา-คลอง ชลประทาน 5DL-RMC หมู่ที่ 2,16	เพื่อพัฒนาเส้นทาง	ปรับปรุงซ่อมแซมเสริม ผิว ASPHALT CONCRETE สาย ประตูโรงเรียนบ้านข้าว หลามชัยศรีวิทยา- คลองชลประทาน หมู่ที่ 2,16 จำนวน 2 ช่วง ได้แก่ ช่วงที่ 1 ขนาดกว้าง 6.00 เมตร ระยะทาง 600.00 เมตร หนา 0.04 เมตร ช่วงที่ 2 ขนาดกว้าง 5.00 เมตร ระยะทาง 65.00 เมตร หนา 0.04 เมตร	๕,๐๐๐,๐๐๐	๕,๐๐๐,๐๐๐	๕,๐๐๐,๐๐๐	๕,๐๐๐,๐๐๐	๕,๐๐๐,๐๐๐	เส้นทางคมนาคม	ประชาชนมีคุณ	อบจ. กาฬสินธุ์	

๘	ปรับปรุงซ่อมแซมเสริมผิว ASPHALT CONCRETE สายบ้าน เล้า(สามแยกทางหลวงหมายเลข 214)-บ้านโปโล หมู่ที่ 10,13	เพื่อพัฒนาเส้นทาง	ปรับปรุงซ่อมแซมเสริมผิว ASPHALT CONCRETE จำนวน 4 ช่วง ได้แก่ ช่วงที่ 1 ขนาดกว้าง 8.00 เมตร ระยะทาง 1,854 เมตร หนา 0.04 เมตร ช่วงที่ 2 ขนาดกว้าง 6.00 เมตร ระยะทาง 546.00 เมตร หนา 0.04 เมตร ช่วงที่ 3 ขนาดกว้าง 8.00 เมตร ระยะทาง 467.00 เมตร หนา 0.04 เมตร ช่วงที่ 4 ขนาดกว้าง 4.00 เมตร ระยะทาง 330.00 เมตร หนา 0.04 เมตร					๘,๐๐๐,๐๐๐	เส้นทางคมนาคม	ประชาชนมีคุณ	อบจ. กาฬสินธุ์	
---	--	-------------------	---	--	--	--	--	-----------	---------------	--------------	----------------	--

ที่	โครงการ	วัตถุประสงค์	เป้าหมาย (ผลผลิตของโครงการ)	งบประมาณและที่ผ่านมา					ตัวชี้วัด	ผลที่คาดว่าจะ ได้รับ	หน่วยงาน รับผิดชอบ	หมายเหตุ
				๒๕๖๖	๒๕๖๗	๒๕๖๘	๒๕๖๙	๒๕๗๐				
๑๐	ปรับปรุงซ่อมแซมเสริมผิว ASPHALT CONCRETE สายสามแยกทางหลวง 2367 – วัดท่าแขก บ้านข้าวหลาม หมู่ที่ 16 ตำบลกมลาไสย อำเภอกมลาไสย จังหวัดกาฬสินธุ์	เพื่อพัฒนาเส้นทาง	ปรับปรุงซ่อมแซมเสริมผิว ASPHALT CONCRETE ขนาดกว้าง 6.00 เมตร ระยะทาง 434.00 เมตร หนา 0.04 เมตร	๑,๐๐๐,๐๐๐	๑,๐๐๐,๐๐๐	๑,๐๐๐,๐๐๐	๑,๐๐๐,๐๐๐	๑,๐๐๐,๐๐๐	เส้นทางคมนาคม	ประชาชนมีคุณภาพ	อบจ.กาฬสินธุ์	
๑๑	ปรับปรุงซ่อมแซมเสริมผิว ASPHALT CONCRETE สายสามแยกบ้านข้าวหลาม หมู่ที่ 16 – สามแยกทางหลวงท้องถิ่น กส.ถ. 71-006 ตำบลกมลาไสย อำเภอกมลาไสย จังหวัดกาฬสินธุ์	เพื่อพัฒนาเส้นทาง	ปรับปรุงซ่อมแซมเสริมผิว ASPHALT CONCRETE ขนาดกว้าง 6.00 เมตร ระยะทาง 375.00 เมตร หนา 0.04 เมตร	๑,๐๐๐,๐๐๐	๑,๐๐๐,๐๐๐	๑,๐๐๐,๐๐๐	๑,๐๐๐,๐๐๐	๑,๐๐๐,๐๐๐	เส้นทางคมนาคม	ประชาชนมีคุณภาพ	อบจ.กาฬสินธุ์	
๑๒	ปรับปรุงซ่อมแซมเสริมผิว ASPHALT CONCRETE ภายในหมู่บ้านข้าวหลาม หมู่ที่ 16 (เริ่มต้นจากบ้านยายช่วง อางบรรจง-บ้านยายสม นาชัยลาน) ตำบลกมลาไสย อำเภอกมลาไสย จังหวัดกาฬสินธุ์	เพื่อพัฒนาเส้นทาง	ปรับปรุงซ่อมแซมเสริมผิว ASPHALT CONCRETE ขนาดกว้าง 6.00 เมตร ระยะทาง 379.00 เมตร หนา 0.04 เมตร	๑,๐๐๐,๐๐๐	๑,๐๐๐,๐๐๐	๑,๐๐๐,๐๐๐	๑,๐๐๐,๐๐๐	๑,๐๐๐,๐๐๐	เส้นทางคมนาคม	ประชาชนมีคุณภาพ	อบจ.กาฬสินธุ์	

ที่	โครงการ	วัตถุประสงค์	เป้าหมาย (ผลผลิตของโครงการ)	งบประมาณและที่ผ่านมา					ตัวชี้วัด	ผลที่คาดว่าจะ ได้รับ	หน่วยงาน รับผิดชอบ	หมายเหตุ
				๒๕๖๖	๒๕๖๗	๒๕๖๘	๒๕๖๙	๒๕๗๐				
๑๓	ก่อสร้าง ถนนคสล.สายบ้านสะอาด	เพื่อพัฒนาเส้นทาง	ก่อสร้างถนน คสล.	๒,๘๐๐,๐๐๐	๒,๘๐๐,๐๐๐	๒,๘๐๐,๐๐๐	๒,๘๐๐,๐๐๐	๒,๘๐๐,๐๐๐	เส้นทางคมนาคม	ประชาชนมีคุณภาพชีวิตที่ดีขึ้น	อบจ.กาฬสินธุ์	
	ชัยศรี หมู่ที่ ๘ - บ้านดอนยุง หมู่ที่ ๙,๑๗ (ผ่านคลองพลังงานไฟฟ้า)	คมนาคม	กว้าง ๔.๐๐ ม.ระยะทาง ๑,๕๕๐ ม.หนา ๐.๑๕ ม.						ไปมาสะดวก	ภาพชีวิตที่ดีขึ้น	อบจ.กาฬสินธุ์	
๑๔	โครงการก่อสร้างถนน คสล.บ้านสงยางหมู่ ๓ - คลองระบายน้ำ D24 - RMC (ผ่านโนนประทาย)	เพื่อพัฒนาเส้นทาง	ก่อสร้างถนน คสล.ขนาดกว้าง ๓.๕๐ ม. ยาว ๘๐๐ เมตร หนา ๐.๑๕ เมตร	๒,๘๐๐,๐๐๐	๒,๘๐๐,๐๐๐	๒,๘๐๐,๐๐๐	๒,๘๐๐,๐๐๐	๒,๘๐๐,๐๐๐	เส้นทางคมนาคม	ประชาชนมีคุณภาพชีวิตที่ดีขึ้น	อบจ.กาฬสินธุ์	
	อ.กมลาไสย จังหวัดกาฬสินธุ์								ไปมาสะดวก			
๑๕	เสริมผิวแอสฟัลต์ติกส์คอนกรีต บ้านสงยางหมู่ ๓ สายบ้านนายสังวาลศรีชาติ - คลอง๗R RMC	เพื่อพัฒนาเส้นทาง	เสริมผิวแอสฟัลต์ติกส์คอนกรีต กว้าง ๕ ม. ยาว ๑,๐๐๐ เมตร หนา ๐.๐๔ เมตร	๒,๘๐๐,๐๐๐	๒,๘๐๐,๐๐๐	๒,๘๐๐,๐๐๐	๒,๘๐๐,๐๐๐	๒,๘๐๐,๐๐๐	เส้นทางคมนาคม	ประชาชนมีคุณภาพชีวิตที่ดีขึ้น	อบจ.กาฬสินธุ์	
	อ.กมลาไสย จังหวัดกาฬสินธุ์								ไปมาสะดวก			
๑๖	ก่อสร้าง ถนน คสล.บ้านข้าวหลาม หมู่ที่ ๑๖ สายริมน้ำป่า (จากแยกนายนายลับ กองลี - ผ่านหนองกุดแก้ว - วัดป่าดงมะไฟ	เพื่อพัฒนาเส้นทาง	ก่อสร้างถนน คสล.ขนาดกว้าง ๓.๕๐ ม. ยาว ๑,๕๐๐ เมตร หนา ๐.๑๕ เมตร	๒,๘๐๐,๐๐๐	๒,๘๐๐,๐๐๐	๒,๘๐๐,๐๐๐	๒,๘๐๐,๐๐๐	๒,๘๐๐,๐๐๐	เส้นทางคมนาคม	ประชาชนมีคุณภาพชีวิตที่ดีขึ้น	อบจ.กาฬสินธุ์	
									ไปมาสะดวก			

ที่	โครงการ	วัตถุประสงค์	เป้าหมาย (ผลผลิตของโครงการ)	งบประมาณและที่ผ่านมา					ตัวชี้วัด	ผลที่คาดว่าจะ ได้รับ	หน่วยงาน รับผิดชอบ	หมายเหตุ
				๒๕๖๖	๒๕๖๗	๒๕๖๘	๒๕๖๙	๒๕๗๐				
๒๒	ก่อสร้างถนน คสล.สายเลียบบคลอง ๗R - RMC (ด้านฝั่งซ้าย) ตำบล กมลาไสย อำเภอกมลาไสย จ.กาฬสินธุ์	เพื่อพัฒนาเส้นทาง คมนาคม	ก่อสร้างถนน คสล. กว้าง ๕.๐๐ ม.ระยะทาง ๓,๒๕๐ ม.หนา ๐.๑๕ ม.	๑๐,๐๐๐,๐๐๐	๑๐,๐๐๐,๐๐๐	๑๐,๐๐๐,๐๐๐	๑๐,๐๐๐,๐๐๐	๑๐,๐๐๐,๐๐๐	เส้นทางคมนาคม ไปมาสะดวก	ประชาชนมีคุณภาพชีวิตที่ดีขึ้น	อบจ.กาฬสินธุ์ /กรมส่งเสริมฯ /จังหวัดกาฬฯ สินธุ์	
๒๓	ก่อสร้างถนน คสล.สายเลียบบคลอง ชลประทาน ๘R- RMC (ด้านฝั่งซ้าย) บ้านโปลี หมู่ที่ ๑๐ ตำบลกมลาไสย อ.กมลาไสย จ.กาฬสินธุ์	เพื่อพัฒนาเส้นทาง คมนาคม	ก่อสร้างถนน คสล. กว้าง ๔.๐๐ ม.ระยะทาง ๘๐๐ ม.หนา ๐.๑๕ ม.	๑,๕๐๐,๐๐๐	๑,๕๐๐,๐๐๐	๑,๕๐๐,๐๐๐	๑,๕๐๐,๐๐๐	๑,๕๐๐,๐๐๐	เส้นทางคมนาคม ไปมาสะดวก	ประชาชนมีคุณภาพชีวิตที่ดีขึ้น	อบจ.กาฬสินธุ์ /กรมส่งเสริมฯ /จังหวัดกาฬฯ สินธุ์	
๒๔	ก่อสร้างถนน คสล.สายบ้านสงยาง หมู่ที่ ๓ ต.กมลาไสย-บ้านสงเปลือย หมู่ที่ ๗ ต.ธัญญา อ.กมลาไสย จ.กาฬสินธุ์	เพื่อพัฒนาเส้นทาง คมนาคม	ก่อสร้างถนน คสล. กว้าง ๖.๐๐ ม.ระยะทาง ๗๕๐ ม.หนา ๐.๑๕ ม.	๒,๕๐๐,๐๐๐	๒,๕๐๐,๐๐๐	๒,๕๐๐,๐๐๐	๒,๕๐๐,๐๐๐	๒,๕๐๐,๐๐๐	เส้นทางคมนาคม ไปมาสะดวก	ประชาชนมีคุณภาพชีวิตที่ดีขึ้น	อบจ.กาฬสินธุ์ /กรมส่งเสริมฯ /จังหวัดกาฬฯ สินธุ์	
๒๕	โครงการก่อสร้าง ถนน คสล.เลียบบคลอง ชลประทาน ๕DL-RMC (ฝั่งขวา) บ้านข้าวหลาม หมู่ที่ ๒ ต.กมลาไสย - บ้านดงสว่าง หมู่ที่ ๕ ต.ห้วยโพธิ์ อ.เมือง จ.กาฬสินธุ์	เพื่อให้สามารถใช้ สัญจรไปมาได้สะดวก ยิ่งขึ้น เพื่อพัฒนาคุณภาพ ชีวิตประชาชน เพื่อส่งเสริมการ ท่องเที่ยว	กว้าง ๕.๐๐ เมตร ยาว ๓,๔๐๐ เมตร หนา ๐.๑๕ เมตร หรือ พื้นที่ คสล.ไม่น้อยกว่า ๑๗,๐๐๐ ตร.ม. พิกัดโครงการ จุดเริ่มต้นโครงการ	๑๐,๑๗๔,๐๐๐	๑๐,๑๗๔,๐๐๐	๑๐,๑๗๔,๐๐๐	๑๐,๑๗๔,๐๐๐	๑๐,๑๗๔,๐๐๐	เส้นทางคมนาคม ไปมาสะดวก	ประชาชนใช้ถนน	อบจ.กาฬสินธุ์	

												แบบ ผ.03
บัญชีครุภัณฑ์												
แผนพัฒนาท้องถิ่น (พ.ศ.2566-2570)												
องค์การบริหารส่วนตำบลกมลาไสย												
ที่	แผนงาน	หมวด	ประเภท	วัตถุประสงค์	เป้าหมาย(ผลผลิตของครุภัณฑ์)	งบประมาณ (บาท)/และที่มา					หน่วยงานที่	
						2566	2567	2568	2569	2570		
1	บริหารทั่วไป งานบริหารทั่วไป	ครุภัณฑ์ฯ	ครุภัณฑ์คอมพิวเตอร์	เพื่อใช้ในงานสำนักงาน	จัดซื้อคอมพิวเตอร์ตั้งโต๊ะ	50,000	50,000	50,000	50,000	50,000	สป,กอง	
				ให้เกิดประสิทธิภาพมากขึ้น								คลัง,กองช่าง
2	บริหารทั่วไป งานบริหารทั่วไป	ครุภัณฑ์ฯ	ครุภัณฑ์สำนักงาน	เพื่อใช้ในงานสำนักงาน	จัดซื้อเต็นผ้าใบ ขนาด	300,000	300,000	300,000	300,000	300,000	สำนักปลัด	
				ให้เกิดประสิทธิภาพมากขึ้น	4X8 ม.จำนวน 10 หลัง							
3	บริหารทั่วไป งานบริหารทั่วไป	ครุภัณฑ์ฯ	ครุภัณฑ์สำนักงาน	เพื่อใช้ในงานสำนักงาน	จัดทำ/ซื้อ ชูมเฉลิม	750,000	750,000	750,000	750,000	750,000	สำนักปลัด	
				ให้เกิดประสิทธิภาพมากขึ้น	พระเกียรติ รัชการที่ 10							
4	แผนงานศาสนา วัฒนธรรม และ	ครุภัณฑ์ฯ	ครุภัณฑ์ยานพาหนะ	เพื่อส่งเสริมการท่องเที่ยว	จัดซื้อเรือถีบไฟเบอร์	240,000	240,000	240,000	240,000	240,000	สำนักปลัด	
	นันทนาการ		และขนส่ง		กลาส จำนวน 10 ลำ							
5	บริหารทั่วไป งานบริหารทั่วไป	ครุภัณฑ์ฯ	ครุภัณฑ์สำนักงาน	เพื่อใช้ในงานสำนักงาน	พัฒนอมุดสาหกรรม	15,000	15,000	15,000	15,000	15,000	สำนักปลัด	
				ให้เกิดประสิทธิภาพมากขึ้น	จำนวน 5 ตัว							
6	บริหารทั่วไป งานบริหารทั่วไป	ครุภัณฑ์ฯ	ครุภัณฑ์สำนักงาน	เพื่อใช้ในงานสำนักงาน	โต๊ะหน้าชาวเอนกประสงค์	40,000	40,000	40,000	40,000	40,000	สำนักปลัด	
				ให้เกิดประสิทธิภาพมากขึ้น	จำนวน 20 ตัว							
7	บริหารทั่วไป งานบริหารทั่วไป	ครุภัณฑ์ฯ	ครุภัณฑ์สำนักงาน	เพื่อใช้ในงานสำนักงาน	จัดซื้อเครื่องปรับอากาศ	100,000	100,000	100,000	100,000	100,000	สำนักปลัด	
				ให้เกิดประสิทธิภาพมากขึ้น								
8	บริหารทั่วไป งานบริหารทั่วไป	ครุภัณฑ์ฯ	ครุภัณฑ์สำนักงาน	เพื่อใช้ในงานสำนักงาน	โต๊ะสำนักงานสำหรับ	10,000	10,000	10,000	10,000	10,000	สป,กอง	
				ให้เกิดประสิทธิภาพมากขึ้น	วางคอมพิวเตอร์ตั้งโต๊ะ/ปฏิบัติ							คลัง,กองช่าง
					งาน							

ส่วนที่ ๔ การติดตามและประเมินผล

๑. การติดตามและประเมินผลยุทธศาสตร์

ในการจัดทำแผนพัฒนาท้องถิ่นนั้น จะต้องมี การติดตามและประเมินผลแผนพัฒนา โดยจะต้องติดตามและประเมินยุทธศาสตร์ ตามระเบียบกระทรวงมหาดไทย ว่าด้วยการจัดทำแผนขององค์กรปกครองส่วนท้องถิ่น พ.ศ. ๒๕๔๘ หมวด ๖ ข้อ ๒๙ และระเบียบกระทรวงมหาดไทย ว่าด้วยการจัดทำแผนขององค์กรปกครองส่วนท้องถิ่น (ฉบับที่ ๒) พ.ศ. ๒๕๕๕ ข้อ ๑๓ ๒. ตามระเบียบกระทรวงมหาดไทย ว่าด้วยการจัดทำแผนขององค์กรปกครองส่วนท้องถิ่น (ฉบับที่ ๒) พ.ศ. ๒๕๕๕ ข้อ ๑๓ และในการประเมินแผนนั้นจะต้อง ดำเนินการประเมินคุณภาพของแผนยุทธศาสตร์การพัฒนาตามแนวทางการติดตามและประเมินผลยุทธศาสตร์เพื่อสอดคล้องแผนพัฒนาท้องถิ่นสี่ปีขององค์กรปกครองส่วนท้องถิ่น แจ้งตามหนังสือกระทรวงมหาดไทย ที่ มท ๐๘๑๐.๒/ว ๕๗๗ ลงวันที่ ๑๑ ตุลาคม ๒๕๕๕ เรื่อง แนวทางและหลักเกณฑ์การติดตามและประสานแผนพัฒนาท้องถิ่นสี่ปี (พ.ศ. ๒๕๖๑ – ๒๕๖๔) ขององค์กรปกครองส่วนท้องถิ่น ตามระเบียบกระทรวงมหาดไทย ว่าด้วยการจัดทำแผนขององค์กรปกครองส่วนท้องถิ่น (ฉบับที่ ๒) พ.ศ. ๒๕๕๕

๒. การติดตามและประเมินผลโครงการ

ในการจัดทำแผนพัฒนาท้องถิ่นนั้น จะต้องมี การติดตามและประเมินผลแผนพัฒนา โดยจะต้องติดตามและประเมินยุทธศาสตร์ ตามระเบียบกระทรวงมหาดไทย ว่าด้วยการจัดทำแผนขององค์กรปกครองส่วนท้องถิ่น พ.ศ. ๒๕๔๘ หมวด ๖ ข้อ ๒๙ และระเบียบกระทรวงมหาดไทย ว่าด้วยการจัดทำแผนขององค์กรปกครองส่วนท้องถิ่น (ฉบับที่ ๒) พ.ศ. ๒๕๕๕ ข้อ ๑๓ ๒. ตามระเบียบกระทรวงมหาดไทย ว่าด้วยการจัดทำแผนขององค์กรปกครองส่วนท้องถิ่น (ฉบับที่ ๒) พ.ศ. ๒๕๕๕ ข้อ ๑๓ และในการประเมินแผนนั้นจะต้อง ดำเนินการประเมินคุณภาพของแผนยุทธศาสตร์การพัฒนาตามแนวทางการติดตามและประเมินผลยุทธศาสตร์เพื่อสอดคล้องแผนพัฒนาท้องถิ่นสี่ปีขององค์กรปกครองส่วนท้องถิ่น แจ้งตามหนังสือกระทรวงมหาดไทย ที่ มท ๐๘๑๐.๒/ว ๕๗๗ ลงวันที่ ๑๐ ตุลาคม ๒๕๕๕ เรื่อง แนวทางและหลักเกณฑ์การติดตามและประสานแผนพัฒนาท้องถิ่นสี่ปี (พ.ศ. ๒๕๖๑ – ๒๕๖๔) ขององค์กรปกครองส่วนท้องถิ่น ตามระเบียบกระทรวงมหาดไทย ว่าด้วยการจัดทำแผนขององค์กรปกครองส่วนท้องถิ่น (ฉบับที่ ๒) พ.ศ. ๒๕๕๕

๓. สรุปผลการพัฒนาท้องถิ่นในภาพรวม

๓.๑ การวัดผลในเชิงปริมาณและเชิงคุณภาพ

(๑) การวัดผลในเชิงปริมาณ

ตามที่องค์การบริหารส่วนตำบลกลมาไสยได้ดำเนินการจัดทำแผนพัฒนาขึ้นมาเพื่อใช้เป็นเครื่องมือในการพัฒนาองค์การบริหารส่วนตำบลกลมาไสยให้บรรลุเป้าหมายที่วางไว้ เกิดประสิทธิภาพประสิทธิผลสูงสุดในการแก้ไขปัญหาให้กับประชาชน ในการจัดทำแผนพัฒนานั้นจะต้องมีการติดตามและประเมินแผนพัฒนา ตามระเบียบกระทรวงมหาดไทย ว่าด้วยการจัดทำแผนขององค์กรปกครองส่วนท้องถิ่น พ.ศ. ๒๕๔๘ หมวด ๖ ข้อ ๒๙ และระเบียบกระทรวงมหาดไทย ว่าด้วยการจัดทำแผนขององค์กรปกครองส่วนท้องถิ่น (ฉบับที่ ๒) พ.ศ. ๒๕๕๕ ข้อ ๑๓

โดยคณะกรรมการติดตามและประเมินแผนพัฒนาเป็นผู้ดำเนินการติดตามและประเมินผลแผนพัฒนา ซึ่งคณะกรรมการจะต้องดำเนินการกำหนดแนวทาง วิธีการในการติดตามและประเมินผลแผนพัฒนา ดำเนินการติดตามและประเมินผลแผนพัฒนา รายงานผลและเสนอความเห็นซึ่งได้จากการติดตามและประเมินผลแผนพัฒนาต่อผู้บริหารท้องถิ่น เพื่อให้ผู้บริหารท้องถิ่น

เสนอต่อสภาท้องถิ่น และคณะกรรมการพัฒนาท้องถิ่น พร้อมทั้งประกาศผลการติดตามและประเมินผลแผนพัฒนาให้ประชาชนในท้องถิ่นทราบในที่เปิดเผยภายในสิบห้าวันนับแต่วันรายงานผลและเสนอความเห็นดังกล่าวและต้องปิดประกาศไว้เป็นระยะเวลาไม่น้อยกว่าสามสิบวันโดยอย่างน้อยปีละสองครั้งภายในเดือนเมษายนและภายในเดือนตุลาคมของทุกปี

โดยเครื่องมือที่ใช้ในการติดตามและประเมินผลในเชิงปริมาณ มีดังนี้

แบบที่ ๑ การกำกับการจัดทำแผนยุทธศาสตร์ขององค์กรปกครองส่วนท้องถิ่น

แบบที่ ๒ แบบติดตามผลการดำเนินงานขององค์กรปกครองส่วนท้องถิ่น

แบบที่ ๓/๑ แบบประเมินผลการดำเนินงานตามแผนยุทธศาสตร์

แบบประเมินคุณภาพของแผนพัฒนา

(แจ้งตามหนังสือกระทรวงมหาดไทย ที่ มท ๐๘๑๐.๒/ว ๐๗๐๓ ลงวันที่ ๒ กุมภาพันธ์ ๒๕๕๘

เรื่อง แนวทางและหลักเกณฑ์การจัดทำและประสานแผนสามปีขององค์กรปกครองส่วนท้องถิ่น ข้อ ๗ การวัดคุณภาพของแผนพัฒนาท้องถิ่น ตามนัยหนังสือกระทรวงมหาดไทย ด่วนที่สุด ที่ มท ๐๘๑๐.๒/ว ๔๘๓๐ ลงวันที่ ๒๒ พฤศจิกายน ๒๕๕๖ ให้แล้วเสร็จภายใน ๑๕ วัน นับแต่วันประกาศใช้แผนพัฒนาท้องถิ่น)

การติดตามและประเมินผลด้วยระบบ e-plan (www.dla.go.th)

(๒) การวัดผลในเชิงคุณภาพ

การจัดผลเชิงคุณภาพ องค์กรบริหารส่วนตำบลกลมาไสยใช้การสำรวจความพึงพอใจในการวัดผลเชิงคุณภาพโดยภาพรวม โดยได้มีการประเมินความพึงพอใจ ซึ่งการประเมินความพึงพอใจทำให้ทราบถึงผลเชิงคุณภาพในการดำเนินงานขององค์กรบริหารส่วนตำบลกลมาไสยในภาพรวม

โดยเครื่องมือที่ใช้ในการประเมินความพึงพอใจ มีดังนี้

แบบที่ ๓/๒ แบบประเมินความพึงพอใจต่อผลการดำเนินงานขององค์กรบริหารส่วนตำบลกลมาไสย

แบบที่ ๓/๓ แบบประเมินความพึงพอใจของประชาชนที่มีต่อการให้บริการ

๔. ข้อเสนอแนะในการจัดทำแผนพัฒนาท้องถิ่นในอนาคต

๔.๑ ผลกระทบนำไปสู่อนาคต

๑. เกิดการพัฒนาพัฒนาที่ล่าช้า เพราะการดำเนินงานต่างๆ ขององค์กรปกครองส่วนท้องถิ่นต้องผ่านกระบวนการหลายขั้นตอน สลับซับซ้อน

๒. ประชาชนอาจเกิดความเบื่อหน่ายกับกระบวนการจัดทำแผนที่มีความยุ่งยากมากขึ้น

๓. ปัญหาอาจไม่ได้รับการแก้ไขอย่างตรงจุดเพราะข้อจำกัดของระเบียบกฎหมายที่ทำให้ยากและบางเรื่องอาจทำไม่ได้

๔.๒ ข้อสังเกต ข้อเสนอแนะ ผลจากการพัฒนา

๑) การจัดทำแผนพัฒนาท้องถิ่นสี่ปีควรพิจารณาใช้แผนยุทธศาสตร์การพัฒนามาเป็นกรอบในการจัดทำแผนพัฒนาท้องถิ่นสี่ปีและให้มีความสอดคล้องกัน

๒) การจัดทำแผนพัฒนาท้องถิ่นสี่ปีควรพิจารณางบประมาณและคำนึงถึงสถานะการคลังในการพิจารณาโครงการ/กิจกรรม ที่จะบรรจุในแผนพัฒนาท้องถิ่นสี่ปี

๓) ควรเร่งรัดให้มีการดำเนินโครงการ/กิจกรรม ที่ตั้งในเทศบัญญัติงบประมาณรายจ่ายให้สามารถดำเนินการได้ในปีงบประมาณนั้น

๔) องค์กรบริหารส่วนตำบลกลมาไสยควรพิจารณาตั้งงบประมาณให้เพียงพอและเหมาะสมกับกับภารกิจแต่ละด้านที่จะต้องดำเนินการ ซึ่งจะช่วยลดปัญหาในการโอนเพิ่ม โอนลด โอนตั้งจ่ายรายการใหม่
